



ROMÂNIA
JUDEȚUL ARAD
COMUNA PĂULIȘ
PRIMAR



Păuliș str. Eroilor nr. 2 tel 0257 388101 fax 0257 388456 e-mail: primariapaulis@gmail.com
site: www.paulis.ro

PROIECT
Nr. 116/30.10.2024
HOTĂRÂREA Nr. _____
din _____

privind aprobarea Studiului de oportunitate, a formei de delegare a Serviciului de iluminat public din Comuna Păuliș, a Regulamentului, a Caietului de sarcini, precum și a Contractului – cadru a gestiunii serviciului

Consiliul local al comunei Păuliș întrunit în ședință ordinară;

Având în vedere:

- referatul de aprobare al domnului Primar Turcin Ioan înregistrat la nr. 10351/29.10.2024 privind proiectul de hotărâre pentru aprobarea Studiului de oportunitate, a formei de delegare a Serviciului de iluminat public din Comuna Păuliș, a Regulamentului, a Caietului de sarcini, precum și a Contractului – cadru a gestiunii serviciului - proiect din inițiativa primarului;
- raportul compartimentului de specialitate achiziții publice, prin care motivează necesitatea adoptării acestei hotărâri înregistrat la nr. 9045/26.09.2024;
- raportul compartimentului de specialitate juridic, prin care motivează necesitatea adoptării acestei hotărâri înregistrat la nr. 9047/26.09.2024;
- avizul comisiilor de specialitate nr. 1, 2 și 3 ale Consiliului Local Păuliș;
- Nota de îndrumare/identificare/verificare a Autorității Naționale de Reglementare pentru Serviciile Comunitare de Utilități Publice, Agenția Teritorială Vest nr. 959609/17.06.2022, înregistrată la Primăria comunei Păuliș sub nr. 5940/17.06.2022;
- Studiul de Oportunitate Gestiune Serviciul de iluminat public Comuna Păuliș, județul Arad, Caietul de Sarcini, Regulamentul serviciului de iluminat public din raza administrativ-teritorială a Comunei Păuliș, întocmite de Servicii de Proiectare și Execuție Instalații Electrice – SC RO AMPERA SRL;
- publicarea anunțului privind elaborarea proiectului Hotărârii Consiliului Local Păuliș privind aprobarea Studiului de oportunitate, a formei de delegare a Serviciului de iluminat public din Comuna Păuliș, a Regulamentului, a Caietului de sarcini, precum și a Contractului – cadru a gestiunii serviciului, în contextul prevederilor art.7 din Legea nr.52/2003 privind transparența decizională în administrația publică, cu completările ulterioare, și care a făcut obiectul publicării pe pagina de internet la adresa www.paulis.ro și afișării la avizierul Primăriei;

În conformitate cu:

- prevederile art.120 și art.121 alin. (1) și (2) din Constituția României, republicată;
- prevederile art.8 și 9 din Carta europeană a autonomiei locale, adoptată la Strasbourg la 15 octombrie 1985, ratificată prin Legea nr.199/1997;
- prevederile art.7 alin.(2) și art.1166 și următoarele din Legea nr.287/2009 privind Codul civil/republicată, cu modificările ulterioare, referitoare la contracte sau convenții;
- prevederile art.14 alin.(9), art.19 alin.(1), art.53 alin.(1) din Legea 273/2006 privind finanțele publice locale, cu modificările și completările ulterioare;
- prevederile art.9 alin.(1), art.10 lit.d) și f), art.11 lit.a), art.16 alin.(1) și (2), art.19 alin. (1), (2) și (3) din Legea serviciului de iluminat public nr.230/2006, ale art.VIII din Legea nr.225/2016 pentru modificarea și completarea Legii serviciilor comunitare de utilități publice nr.51/2006, ale art.7 alin.(1) lit.e), art.8 alin.(3) lit.i), art.22 alin.(3), art.23 alin.(1) lit.a), art.35 alin.(2) din Legea nr.51/2006 a serviciilor publice comunitare de utilități publice, republicată;
- prevederile Ordinului ANRSC nr.86/2007 pentru aprobarea Regulamentului-cadru al serviciului de iluminat public, ale art.1 și 2 din Anexa la Ordinul ANRSC nr.87/2007 privind aprobarea Caietului de sarcini-cadru a serviciului de iluminat public;
- prevederile art.20 alin.(1) lit.d), i) și j) din Legea nr.273/2006 privind finanțele publice locale, cu modificările și completările ulterioare;
- prevederile art.129 alin.(2) lit.b) și d), alin.(4) lit.e) și alin.(7) lit.n) din O.U.G. nr.57/2019 privind Codul administrativ, cu modificările și completările ulterioare;
- prevederile art.2, art.3 și art.7 din Legea nr.52/2003 privind transparența decizională în administrația publică locală;
- Nr. de voturi de la ședința de consiliu de __ voturi „pentru”, __ voturi "abțineri" si __ voturi „împotriva”, din totalul de 13 consilieri în funcție (*majoritate absolută* cerută de prevederile art.139 alin.(3) lit.”e” din O.U.G. nr.57/2019 privind Codul Administrativ);

În temeiul art. 139 alin. (3) și art.196 alin.1 lit.a) din O.U.G. nr.57/2019 privind Codul Administrativ,

CONSILIUL LOCAL AL COMUNEI PĂULIȘ

adoptă prezenta

H O T Ă R Ă R E:

Art.1. Se aprobă Studiul de oportunitate pentru Delegarea gestiunii Serviciului de iluminat public din Comuna Păuliș, conform Anexei 1, care face parte integrantă din prezenta hotărâre.

Art.2. Se aprobă gestiunea delegată ca formă de gestiune a Serviciului de iluminat public în Comuna Păuliș, în baza Studiului de oportunitate constituit în Anexa 1 la prezenta.

Art.3. Se aprobă achiziția serviciului de delegare de gestiune a întreținerii și reparației sistemului de iluminat public prin atribuire directă.

Art.4. Se aprobă Caietul de sarcini pentru achiziția serviciului de delegare de gestiune a întreținerii și reparației sistemului de iluminat public constituit în Anexa 2, care face parte integrantă din prezenta hotărâre.

Art.5. Se aprobă Regulamentul Serviciului de iluminat public din raza administrativ-teritorială a Comunei Păuliș, conform Anexei 3, care face parte integrantă din prezenta hotărâre.

Art.6. Se aprobă proiectul Contractului de delegare a gestiunii întreținerii și reparației Sistemului de iluminat public din Comuna Păuliș, conform Anexei 4, care face parte integrantă din prezenta hotărâre.

Art.7. Cu ducerea la îndeplinire a prezentei hotărâri se încredințează primarul comunei Păuliș și Compartimentul financiar-contabil, impozite și taxe locale din cadrul Primăriei comunei Păuliș.

Art.8. Prezenta hotărâre poate fi atacată la instanța de contencios administrativ competentă, în condițiile Legii nr.554/2004 – Legea contenciosului administrativ, cu modificările și completările ulterioare.

Art.9. Prezenta hotărâre se comunică cu:

- Instituția Prefectului județului Arad în vederea exercitării controlului cu privire la legalitate;

- Primarul comunei Păuliș;

- Compartimentul financiar-contabil, care va face comunicarea acesteia celor interesați. Aducerea la cunoștință publică se face prin afișare la sediul autorității publice locale, publicare pe site-ul oficial www.paulis.ro, secțiunea Monitorul oficial local.

**INIȚIATOR,
PRIMAR Saul SIGHETI**

Avizat Secretar General,
Simona Pascu

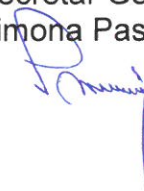

LUCRAREA nr. 1/23.08.2024

**"STUDIU DE OPORTUNITATE GESTIUNE SERVICIUL DE
ILUMINAT PUBLIC COMUNA PAULIS , JUDETUL ARAD,,**

FAZA: STUDIU DE OPORTUNITATE

Beneficiar: COMUNA PAULIS
Loc. Paulis , Str. Eroilor nr.2 , Judetul Arad, Romania

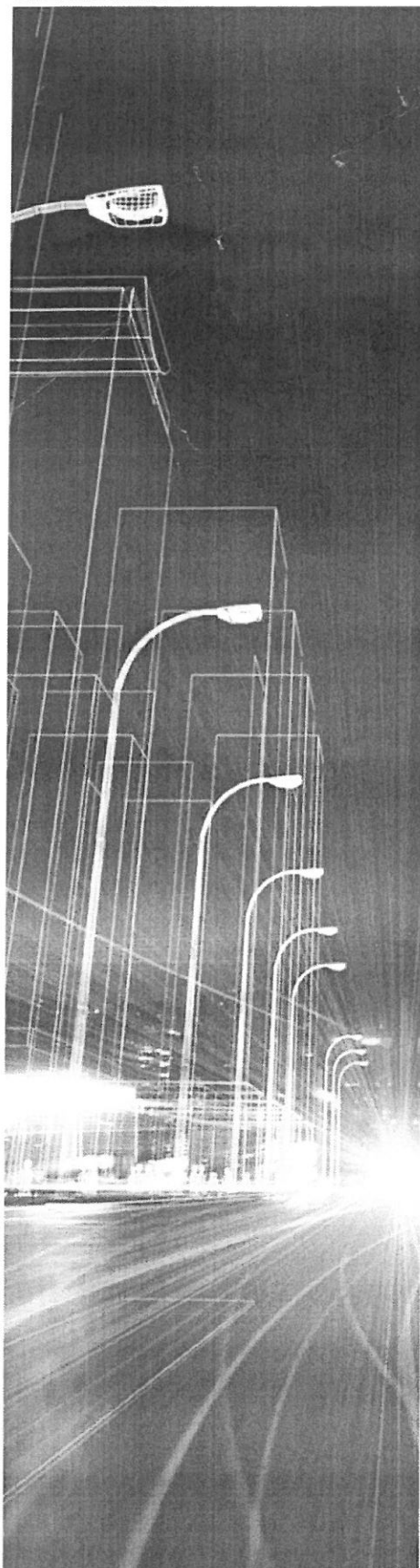



Servicii de Proiectare si Executie Instalatii Electrice

SC RO AMPERA SRL, CUI 45030265, cu sediul in: Mun. Timisoara, Str. S. Dimitrie Paciurea, Nr. 12

LUCRAREA nr. 1/23.08.2024

"STUDIU DE OPORTUNITATE GESTIUNE SERVICIUL DE ILUMINAT PUBLIC COMUNA PAULIS , JUDETUL ARAD,,

Faza: Studiu de oportunitate

FOAIE DE SEMNATURI

PROIECTANT :

**S.C. RO AMPERA S.R.L.
TIMISOARA, STR.SCULPTOR DIMITRIE
PACIUREA, NR. 12 , JUD. TIMIS**

BENEFICIAR:

**COMUNA PAULIS
LOC. PAULIS , STR. EROILOR , NR. 2 , JUD.
ARAD**

NOTA:

Valorile utilizate in cuprinsul studiului care vizeaza stadiul infrastructurii existente sau elementele economice pana in anul 2023 sunt furnizate de catre autoritatea publica locala in temeiul solicitarii de elaborare a documentului prezent. Concluziile care au la baza valorile mentionate sunt influentate de corectitudinea informatiilor furnizate de autoritatea publica.

CUPRINS

1. DATE GENERALE	4
1.1. Denumirea obiectului de investitii	4
1.2. Amplasamentul.....	4
1.3. Titularul investitiei.....	4
1.4. Beneficiarul investitiei	4
1.5. Elaboratorul studiului	4
1.6. Obiectul studiului de fundamentare.....	4
1.7. Scopul studiului de fundamentare	4
2. INFORMATII GENERALE.....	4
3. DESCRIEREA SERVICIULUI DE ILUMINAT PUBLIC	7
4. STRUCTURA ACTUALA A SISTEMULUI DE ILUMINAT PUBLIC	11
5. SITUATIA ECONOMICO-FINANCIARA ACTUALA A SERVICIULUI DE ILUMINAT PUBLIC	13
6. ARIA TERITORIALA DE DESFASURARE A SERVICIULUI DE ILUMINAT PUBLIC.....	13
7. INVESTITII NECESARE PENTRU MODERNIZAREA, IMBUNATATIREA CANTITATIVA, CALITATIVA SI EXTINDEREA SISTEMULUI DE ILUMINAT PUBLIC.....	14
8. ANALIZA COMPARATIVA PRIVIND MODUL DE GESTIONARE A SERVICIULUI DE ILUMINAT DINTRE GESTIUNEA DIRECTA SI GESTIUNEA DELEGATA	14
8.1. Aspecte generale privind gestiunea serviciului de iluminat public.....	14
8.2. Gestiunea directa.....	15
8.3. Gestiunea delegata	16
8.4. Concluzii si analiza comparative.....	17
9. DURATA DELEGARII SERVICIULUI.....	21
10. REDEVENTA	22
11. MOTIVELE JUSTIFICARII REALIZARII DELEGARII SERVICIULUI DE ILUMINAT PUBLIC IN COMUNA PAULIS.....	23
12. CONCLUZII SI RECOMANDARI	23

1. DATE GENERALE

1.1. Denumirea obiectului de investitie

*STUDIU DE OPORTUNITATE GESTIUNE SERVICIUL DE ILUMINAT PUBLIC
COMUNA PAULIS , JUD. ARAD*

1.2. Amplasamentul

*LOCALITATEA PAULIS ,LOCALITATEA BARATCA , LOCALITATEA CLADOVA SI
LOCALITATEA SAMBATENI*

1.3. Titularul investitiei

PRIMARIA COMUNEI PAULIS , STR. EROILOR , NR. 2 , JUDETUL ARAD

1.4. Beneficiarul investitiei

COMUNA PAULIS, JUDETUL ARAD

1.5. Elaboratorul studiului

*S.C. RO AMPERA S.R.L., TIMISOARA , STR. SCULPTOR DIMITRIE PACIUREA ,
NR. 12, JUD. TIMIS*

1.6. Obiectul studiului de fundamentare

Obiectul studiului de fundamentare este reprezentat de fundamentarea necesitatii si oportunitatii de gestionare a serviciului de iluminat public.

1.7. Scopul studiului de fundamentare

Elaborarea studiului se face pentru stabilirea formei de gestiune in scopul:

- dimensionarii tehnice si umane a viitorului serviciu de iluminat public;
- dimensionarii parametrilor de performanta si costurile necesare pentru realizarea unui serviciu calitativ.

2. INFORMATII GENERALE

Conform unui studiu al A.N.R.S.C., in anul 2011 in Romania, serviciul de iluminat public era organizat la nivelul mediului urban in peste 250 de localitati, iar in mediul rural in 1370 de

localitati. In aceste conditii existau un numar de 86 de agenti economici care aveau licenta de operare in domeniul iluminatului public.

In acord cu dispozitiile art. 4 din Legea nr. 230/2006 a serviciului de iluminat public, sistemul reprezinta o componenta a infrastructurii tehnico-edilitare a fiecărei unitati administrativ-teritoriale, care in conformitate cu Legea serviciilor comunitare de utilitati public nr. 51/2006, publicata in Monitorul Oficial al Romaniei, Partea I, nr. 254 din 12 martie 2006, apartine proprietatii publice a acesteia.

Organizarea si desfasurarea serviciului de iluminat public trebuie sa asigure satisfacerea unor cerinte si nevoi de utilitate publica ale comunitatii locale, dupa cum urmeaza:

- imbunatatirea calitatii iluminatului public din Comuna Paulis;
- optimizarea consumului de energie;
- garantarea permanentei in functionarea iluminatului public;
- realizarea unui raport optim calitate/cost pentru perioada de derulare a contractului de cooperare si un echilibru intre riscurile si beneficiile asumate prin contract (structura si nivelul tarifelor practicate vor reflecta costul efectiv al prestatiei si vor fi in conformitate cu prevederile legale);
- administrarea corecta si eficienta a bunurilor din proprietatea publica si a banilor publici;
- ridicarea gradului de civilizatie, a confortului si a calitatii vietii;
- cresterea gradului de securitate individuala si colectiva in cadrul comunitatilor locale, precum si a gradului de siguranta a circulatiei rutiere si pietonale;
- sustinerea si stimularea dezvoltarii economico-sociale a localitatilor;
- punerea in valoare, printr-un iluminat adecvat, a elementelor arhitectonice si peisagistice ale localitatilor, precum si marcarea evenimentelor festive, a sarbatorilor legale sau religioase;
- functionarea si exploatarea in conditii de siguranta, rentabilitate si eficienta economica a infrastructurii aferente serviciului;
- nediscriminarea si egalitatea tuturor consumatorilor prin asigurarea unui standard unitar calitativ si uniform raspandit teritorial in comunitate;
- dezvoltarea durabila a sistemului de iluminat public;
- liberul acces la informatii privind aceste servicii publice;
- transparenta, consultarea si antrenarea in decizii a cetatenilor.

Eficienta serviciului de iluminat public influenteaza in mod direct mediul economic si social al unitatii administrativ-teritoriale. Calitatea iluminatului, ca si serviciu comunitar, poate determina in mod cert cresterea nivelului de siguranta la nivel local, descurajand savarsirea de infractiuni si contraventii in spatiul public. La nivelul intregii tari s-a manifestat in ultimii ani o preocupare deosebita in privinta optimizarii acestui serviciu, fiind verificate constant optiunile autoritatilor locale pentru implementarea unor sisteme complexe de gestiune a iluminatului public, in paralel cu dezvoltarea unei infrastructuri pentru supravegherea video din municipiile resedinte de judet.

Infrastructura iluminatului public poate fi utilizata si in scopul implementarii structurilor pentru supraveghere video a zonelor comunitare cu risc ridicat pentru producerea de infractiuni sau contraventii. In asemenea conditii, prima etapa pentru atingerea climatului de siguranta specific unei comunitati europene il reprezinta imbunatatirea calitatii iluminatului public.

In acord cu cele expuse, un sistem de iluminat public deficitar impieteaza elementelor de securitate ce activeaza zilnic in comunitate (politie, jandarmerie, agenti de securitate ai companiilor private), afectand chiar si eficacitatea unei solutii de supraveghere video. Din

perspectiva securitatii comunitatii, efectul imediat al unui iluminat public inefficient este suprasolicizarea personalului disponibil insarcinat cu activitatea de preventie a faptelor antisociale, fie ele infractionale sau contraventionale. Iluminatul public poate conduce asadar la cresterea gradului de monitorizare activa sau pasiva a spatiilor publice din cadrul comunitatii, ajutand la prevenirea si combaterea infractiunilor si criminalitatii, sporind eficienta interventiilor operative in cazul unor amenintari la adresa integritatii persoanelor sau a bunurilor proprietate publica sau privata.

Numarul de infractiuni de furt, de talharie, de distrugere, de loviri si alte violente creste in cadrul acelor comunitati care nu beneficiaza de un iluminat corespunzator pe timpul noptii, astfel incat fenomenele antisociale sa fie descurajate. Administrarea eficienta a acestui serviciu apare ca o necesitate pentru cresterea gradului de securitate de la nivelul comunitatii locale, impunandu-se ca resursele investite sa fie in acord cu gradul de uzura al sistemului, iar extinderea sistemului sa fie proportionala cu evolutia ariei ce include spatiilor publice pe care trebuie sa le deserveasca.

Legea nr. 230/2006 privind iluminatul public stabileste in cuprinsul art. 8 alin. (1) o competenta exclusiva a autoritatilor administratiei publice locale in privinta infiintarii, organizarii, coordonarii, monitorizarii si controlului functionarii serviciului de iluminat public de la nivelul unitatilor administrativ-teritoriale. Totodata, in sarcina autoritatilor publice locale legea impune si atributul dezvoltarii, modernizarii, administrarii si exploatarei serviciului de iluminat public astfel incat parametrii reali ai acestui serviciu sa fie in acord cu principiile enuntate in art. 9 si art. 10 din cuprinsul Ordinului nr. 86 din 20/03/2007 al Autoritatii Nationale de Reglementare pentru Serviciile Publice de Gospodarie Comunala.

Autoritatile administratiei publice locale sunt obligate asadar *ope legis* sa asigure gestiunea serviciului de iluminat public pe criteriile de competitivitate si eficienta economica si manageriala, avand ca obiectiv atingerea si respectarea indicatorilor de performanta a serviciului, stabiliti prin contractul de delegare a gestiunii, respectiv prin hotararea de dare in administrare, in cazul gestiunii directe si implicit prin legislatia mentionata anterior.

Aceasi competenta exclusiva in domeniul iluminatului public este stabilita si prin prevederile Regulamentului cadru al Serviciului de iluminat public din Ordinul nr. 86 din 20/03/2007 al Autoritatii Nationale de Reglementare pentru Serviciile Publice de Gospodarie Comunala, respectiv, in art. 4 alin. (1): "*infiintarea, organizarea, coordonarea, monitorizarea si controlul functionarii serviciului de iluminat public la nivelul unitatilor administrativ-teritoriale, precum si infiintarea, dezvoltarea, modernizarea, administrarea si exploatarea sistemelor de iluminat public intra in competenta exclusiva a autoritatilor administratiei publice locale*".

In conformitate cu prevederile art. 10, lit. d din Legea 230/2006 a serviciului de iluminat public, in sarcina autoritatilor administratiei publice locale intra adoptarea/emiterea hotararilor/dispozitiilor privind darea in administrare sau delegarea gestiunii serviciului de iluminat public, precum si incredintarea exploatarei bunurilor apartinand patrimoniului public sau privat al localitatilor, aferente serviciului, conform prevederilor legale in vigoare.

Dispozitiile art. 10 lit. d) din Lege sunt prevazute in mod complementar celor de la lit. h) a aceluasi articol, unde se prevede o responsabilitate a autoritatii publice locale in privinta gestionarii contractului de delegare a gestiunii serviciului, astfel incat in ipoteza nerespectarii obiectivelor stabilite prin conventia in cauza, prin regulament, caiet de sarcini sau chiar lege, autoritatea sa aiba posibilitatea denuntarii unilaterale. Totodata, autoritatea publica care adopta solutia delegarii serviciului are obligatia de a verifica respectarea permanenta a indicatorilor de performanta ai serviciului de catre persoana juridica care a preluat gestiunea.

In mod similar, atributiile autoritatii publice locale in privinta iluminatului public atunci cand se opteaza pentru formula delegarii gestiunii se regasesc si in art. 4 alin. 2 din Ordinul nr.

86 din 20/03/2007 al Autoritatii Nationale de Reglementare pentru Serviciile Publice de Gospodarie Comunala, evaluarea activitatii din domeniu fiind realizata pe criteriile de competitivitate si eficienta economica si manageriala, *"avand ca obiectiv atingerea si respectarea indicatorilor de performanta a serviciului, stabiliti prin contractul de delegare a gestiunii, respectiv prin hotararea de dare in administrare, in cazul gestiunii directe"*.

In definitiv, norma legala mentionata stabileste in art. 4 alin. 3 ca in vederea asigurarii criteriilor de performanta ale sistemului de iluminat asa cum au fost mentionate anterior, indiferent de forma de gestiune, *"autoritatile administratiei publice locale vor urmari obtinerea unui serviciu de iluminat public corespunzator interesului general al comunitatilor locale pe care le reprezinta, in conformitate cu legislatia in vigoare si cu reglementarile C.T.E"*.

Gestiunea serviciului de iluminat public se poate realiza prin doua modalitati:

- gestiunea directa;
- gestiunea delegata.

Este de subliniat faptul ca toate activitatile specifice serviciului de iluminat public, indiferent de forma de gestiune adoptata, se organizeaza si se defasoara in conformitate cu prevederile regulamentului-propriu si ale caietului de sarcini, elaborate si aprobate de consiliul local, in baza regulamentului-cadru si a caietului de sarcini-cadru al A.N.R.S.C.

Gestiunea directa presupune asumarea nemijlocita de catre autoritatea publica locala a sarcinilor si responsabilitatilor cu privire la infiintarea, organizarea, finantarea, coordonarea, administrarea, gestionarea, exploatarea si asigurarea functionarii serviciului de iluminat public.

Gestiunea delegata presupune transferul din partea autoritatilor administratiei publice locale, in baza unui contract de delegare a gestiunii (contract de delegare a serviciului), unuia sau mai multor operatori cu statut de societati comerciale cu capital public, privat sau mixt, sarcinile si responsabilitatile proprii cu privire la prestarea, exploatarea si administrarea sistemului de iluminat public.

3. DESCRIEREA SERVICIULUI DE ILUMINAT PUBLIC

Serviciul de iluminat public face parte din sfera serviciilor comunitare de utilitati publice, sub reglementarea, conducerea, monitorizarea si controlul Administratiei Publice Locale a Comunei Paulis, reprezentand o parte componenta a infrastructurii tehnico-edilitare a acestei unitati administrativ-teritoriale.

Iluminatul public se refera la domeniul public sau privat a Comunei Paulis, existent la nivelul acelor spatii aflate in proprietatea actuala sau viitoare a unitatii administrative-teritoriale, cuprinzand in linii mari urmatoarele tipuri de servicii:

- iluminatul cailor de circulatie (auto, zone pentru pietoni si biciclisti), tunelurilor si pasajelor auto;
- iluminatul decorativ-arhitectural (pentru monumente, cladiri, fantani);
- iluminatul parcurilor si al gradinilor;
- iluminatul ariilor utilitare (parcari, platforme utilitare etc.);
- iluminatul publicitar si de reclama;
- iluminatul ornamental;
- intretinerea si mentinerea sistemelor de iluminat descrise mai sus.

Organizarea si desfasurarea serviciului de iluminat public trebuie sa asigure satisfacerea unor cerinte si nevoi de utilitate publica ale comunitatii locale, dupa cum urmeaza:

Nr. Crt.	Tip lampi	Puterea nominala	Cantitate	Pierderi pe balast	Putere instalata unitara	Putere instalata totala audit	Putere instalata totala audit
		(W)	buc	(W)	(W)	(W)	K(W)
1	LED	30	909	1	30	27.270	27,27
2	LED	100	249	1	100	24.900	24,90
Total putere instalata			1158			52.170	52,17

Tabel 3. Total tipuri lampi utilizate in Comuna Paulis

ECHIPAMENT	Nr. PA
Punct de aprindere	6
Total General	6

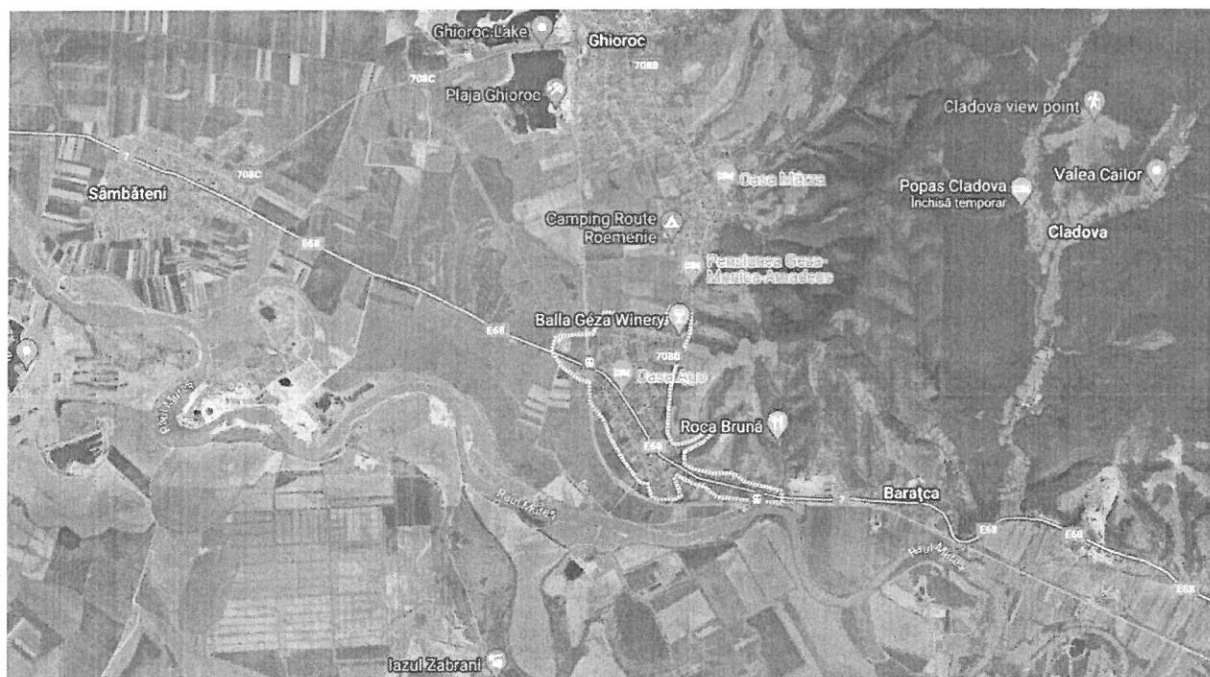

Posturile de transformare, componentele retelei de distributie a energiei electrice care alimenteaza cu energie electrica instalatiile de iluminat public, bransamentele, instalatiile de forta, instalatiile de legare la pamant, instalatiile de automatizari, masura si control, punctele de aprindere etc. sunt proprietatea Societatii Rețele Electrice si sunt in administrarea acesteia, cu unele exceptii ale zonelor unde s-au realizat extinderi ale sistemului de iluminat.

5. SITUATIA ECONOMICO-FINANCIARA ACTUALA A SERVICIULUI DE ILUMINAT PUBLIC

Valoarea de inventar - nu exista date privind valoarea de inventar

In ultimul an, 2023, consumul de energie electrica pentru sistemul de iluminat public a fost de aproximativ **52,17 k(W)**.

6. ARIA TERITORIALA DE DESFASURARE A SERVICIULUI DE ILUMINAT PUBLIC

Pana in prezent, Comuna Paulis nu a beneficiat de un sistem de delegare prin delegarea serviciului de iluminat public acesta fiind asigurat cu forte proprii ADPP si prin contractare lucrari cu diverse societati comerciale.

Pastrarea acestui sistem de asigurare a serviciului de iluminat public duce la neindeplinirea atat a parametrilor luminotehnici solicitati de standarde pe arterele de circulatie rutiera si pietonala cat si a indicatorilor de performanta .

Legea nr. 230/2006 nu cuprinde prevederi speciale in privinta teritoriului in reglementarea celor doua modalitati de gestiune a serviciului de iluminat public. Cu toate acestea, subliniem faptul ca in privinta gestiunii directe a serviciului de catre autoritatea administrativa publica toate sarcinile si obligatiile acesteia sunt impuse prin referire la intreg teritoriul comunitatii, fiind obligatoriu sa fie respectate in mod constant si uniform principiile de functionare a serviciului, precum si a tuturor celorlalte exigente din lege si din Ordinul nr. 86/2007 al ANRSC.

Pe de alta parte, in privinta delegarii de gestiune a serviciului de iluminat public, Legea nr. 230/2006 prevede posibilitatea ca prin acordul de vointa dintre autoritatea publica locala si persoana juridica delegata, obiectul contractului sa faca referire la un anumit teritoriu. In ipoteza aceasta, in functie de specificul serviciului de la nivelul comunitatii locale se impune ca pentru buna gestionare a acestuia, implicit pentru a avea posibilitatea reala de a atinge indicii de performanta si obiectivele stabilite prin Regulamentul Cadru al ANRSC nr. 86/2007, sa fie luata in calcul posibilitatea ca prin delegarea de gestiune catre un operator sa se ajunga la o solutie de eficienta sporita in asigurarea serviciului pentru beneficiari.

7. INVESTITII NECESARE PENTRU MODERNIZAREA, IMBUNATATIREA CANTITATIVA, CALITATIVA SI EXTINDEREA SISTEMULUI DE ILUMINAT PUBLIC

Investitiile recomandate pentru imbunatatirea sistemului de iluminat public sunt cele necesare pentru aducerea si mentinerea lui la nivelul criteriilor standardului SR EN 13201, atat in ceea ce priveste performantele cerute, cat si instrumentele necesare pentru a fi atinse, verificate periodic si pastrate in cadrul parametrilor legali.

In ordinea fireasca a realizarii lor, recomandam ca viitoarele investitii sa fie alocate pentru:

1. intocmirea hartii sistemului de iluminat public in format electronic;
2. intocmirea planului de iluminat general al Comunei Paulis;
3. implementarea unui sistem de telegestiune a iluminatului public si modernizarea echipamentelor de comanda, automatizare, masura si control din punctele de aprindere;
4. extinderea sistemului de iluminat in zonele in care lipseste, acolo unde este deficitar sau in zonele noi a comunei;
5. introducerea in subteran a retelelor de iluminat public pe arterele principale de circulatie si in zonele de importanta zonala - conform studiilor de fezabilitate;
6. inlocuirea stalpilor din beton existenti cu stalpi metalici - conform studiilor de fezabilitate;
7. punerea in valoare prin iluminat a patrimoniului arhitectural a comunei.

8. ANALIZA COMPARATIVA PRIVIND MODUL DE GESTIONARE A SERVICIULUI DE ILUMINAT DINTRE GESTIUNEA DIRECTA SI GESTIUNEA DELEGATA

8.1. Aspecte generale privind gestiunea serviciului de iluminat public

Legea nr. 230/2006 stabileste la art. 18 alin. (1) modalitatea in care autoritatea publica locala competenta poate realiza gestiunea serviciului de iluminat public, indicand punctual liniile directoare de catre trebuie sa se tina cont in actiunile desfasurare in acest domeniu: "a) marimea, gradul de dezvoltare si particularitatile economico-sociale ale localitatilor; b) starea sistemului de iluminat public existent; c) posibilitatile locale de finantare a exploatarii, intretinerii si dezvoltarii serviciului si a structurii tehnico-edilitare aferente". Pe baza informatiilor rezultate in conformitate cu elementele enuntate anterior autoritatea publica locala va elabora indicatorii de performanta care trebuie indepliniti de serviciul de iluminat public, stabilindu-i prin hotarare de consiliu local, cu respectarea prevederilor regulamentului-cadru al serviciului (Anexa la Ordinul nr. 86/2006 al ANRSC). In art. 7 alin. (2) din Legea nr. 230/2006 se mentioneaza expres faptul ca indicatorii de performanta care vor influenta evaluarea si optiunea gestiunii serviciului trebuie sa se supuna cu prioritate necesitatilor reale ale comunitatilor locale, sa tina cont de starea tehnica precum si de eficienta sistemului de iluminat public existent. Propunerea si adoptarea acestor parametrii de evaluare a serviciului de iluminat public trebuie conform legii sa se realizeze in urma unor consultari si dezbateri publice (art. 18 alin. 2 din Legea nr. 230/2006).

O evaluare corecta a modalitatii de gestiune a serviciului de iluminat public se supune astfel cum am subliniat anterior atat legii - care stabileste criteriile generale de evaluare - insa mai ales regulamentului propriu local al serviciului si eventual caietului de sarcini aferent. Prevederile care trebuie avute in vedere trebuie sa cuprinda informatii reale privitoare la :

- a nivelurile de iluminat, pe zone caracteristice;
- b indicatorii de performanta a serviciului;
- c conditiile tehnice;
- d infrastructura aferenta serviciului;
- e raporturile operator-utilizator.

8.2. Gestiunea directa

Legea nr. 230/2006 ofera autoritatii publice locale posibilitatea ca pe baza unei evaluari realizate conform celor mentionate anterior sa opteze pentru gestiunea directa serviciului de iluminat public sau pentru gestiunea delegata a acestui serviciu. Conform prevederilor art. 19 din actul normativ indicat, in cazul gesiunii directe *"autoritatile administratiei publice locale sau asociatiile de dezvoltare comunitara, dupa caz, isi asuma nemijlocit toate sarcinile si responsabilitatile cu privire la infiintarea, organizarea, finantarea, coordonarea, administrarea, gestionarea, exploatarea si asigurarea functionarii serviciului de iluminat public"*.

Gestiunea directa presupune totodata utilizarea unor operatori definiti si licentiati in conformitate cu dispozitiile Legii nr. 51/2006. In cazul acestei modalitati de gestiune a serviciului autoritatea publica locala emite o hotarare de dare in administrare a infrastructurii tehnico-edilitare, pe baza licentei eliberata de catre A.N.R.S.C.

Legea nr. 230/2006 mentioneaza asadar faptul ca in cadrul acestei modalitati de gestiune autoritatea publica locala emite doar un mandat de administrare catre operatori specializati si acreditati a serviciului, astfel incat atributiile privitoare la finantare, coordonare, administrare, exploatare si mentenanta revin acesteia. Optiunea manifestata de catre autoritatea publica locala pentru gestiunea directa poate fi argumentata doar atunci cand din evaluarea dimensiunii sistemului, a gradului de dezvoltare a acestuia, a particularitatilor economico-sociale ale localitatilor si implicit a posibilitatii autoritatii de finantare ar rezulta un raport care sa respecte in integralitate principiile de functionare ale serviciului stabilite prin art. 9 si 10 din Regulamentul-cadru din 20 martie 2007 al serviciului de iluminat public, Anexa a Ordinului nr. 86/2007 emis de A.N.R.S.C.

Legea nr. 51/2006 privind serviciile comunitare de utilitati publice mentioneaza in art. 29 alin.(2) faptul ca pentru realizarea gestiunii directe este necesar ca la nivelul autoritatii administratiei publice locale sa poata exista structuri proprii care sa desasoare activitatea aferenta. Aceste structuri pot fi:

a) compartimente de specialitate, fara personalitate juridica, organizate in cadrul aparatului propriu al consiliului local ori judetean al unitatii administrativ-teritoriale;

b) servicii publice sau directii de specialitate, fara personalitate juridica, organizate in cadrul aparatului propriu al consiliului local ori judetean al unitatii administrativ-teritoriale, avand autonomie financiara si functionala;

c) servicii publice sau directii de specialitate, cu personalitate juridica, organizate in subordinea consiliului local ori judetean al unitatii administrativ-teritoriale sau a asociatiei de dezvoltare comunitara, avand patrimoniu propriu, gestiune economica proprie si autonomie financiara si functionala. In ipoteza in care la nivelul autoritatii publice locale nu pot exista asemenea structuri care sa beneficieze implicit si de infrastructura aferenta unei bune desfasurari a activitatii incidente ipoteza realizarii serviciului prin gestiune directa nu se poate realiza. Evaluarea in sine a structurii odata ce a fost identificata se realizeaza precum am mentionat dupa criteriile specifice serviciului, in cazul de fata incidente fiind normele din cuprinsul Legii nr. 230/2006, respectiv, cele din Regulamentul Cadru aprobat ca anexa la Ordinul nr. 86/2007 al ANRSC.

8.3. Gestiunea delegata

Aceasta modalitate de gestiune a serviciului de iluminat public presupune transferul printr-un contract a sarcinilor si responsabilitatilor instituite in acest domeniu din patrimoniul autoritatilor locale catre un operator cu statut de societate comerciala cu capital public, privat sau mixt. Odata cu delegarea sarcinilor si responsabilitatilor, autoritatea public locala transfera si exploatarea si administrarea serviciului, astfel incat operatorul sa poata actiona in mod independent si responsabil in vederea realizarii obligatiilor contractuale, atingerii parametrilor de performanta, precum si a obiectivelor din lege.

Gestiunea delegata reprezinta o exceptie legala de la responsabilitatea impusa autoritatii publice locale in privinta gestionarii serviciului de iluminat public, respectiv, de la obligatia generala a acesteia de a satisface exigentele obiectivelor impuse de lege in acest domeniu.

Activitatea operatorilor care vor prelua gestiunea sistemului este reglementata de Legea nr. 51/2006 a serviciilor comunitare de utilitati publice care vor presta serviciul de iluminat public in baza contractului de delegare a gestiunii, aprobat de autoritatile administratiei publice locale si in baza licentei eliberate de autoritatea competenta [art. 19 alin. (3) din Legea nr. 230/2006]. Prevederile contractuale prin care se realizeaza delegarea sunt stabilite catre Legea nr. 51/2006, iar cuprinsul sau in ceea ce priveste drepturile si obligatiile partilor trebuie sa se supuna principiilor care deriva din Legea nr. 230/2006 privind iluminatul public, precum si din Regulamentul-cadru aprobat ca anexa la Ordinul nr. 86/2007 al ANRSC.

Diferenta fundamentala care exista intre gestiunea directa si gestiunea delegata in cazul serviciului de iluminat public este ca daca in prima ipoteza autoritatea publica locala pastreaza in patrimoniul ei toate obligatiile privind indeplinirea obiectivelor din lege, implicit, responsabilitatile de finantare si intretinere, in cea de-a doua ipoteza, operatorul public sau privat preia in integralitate sarcinile aferente, cu exceptia prerogativelor privind adoptarea politicilor si strategiilor de dezvoltare a serviciului, respectiv, a programelor de dezvoltare a sistemului de iluminat public, precum si drepturile si competentele precizate la art. 17 alin. (1) din Legea nr. 230/2006. Astfel, obiectul contractelor de delegare a gestiunii serviciului poate include: activitatile de operare propriu-zisa, gestionare, administrare, exploatare, intretinere, precum si activitatile de pregatire, finantare si realizare a investitiilor din infrastructura aferenta serviciului de iluminat public.

Art. 17 alin. (1) stabileste drepturile pe care autoritatea publica le va avea in raport cu operatorul public sau privat caruia ii va fi acordata delegarea gestiunii serviciului, respectiv, cele privitoare la supraveghere si control:

a) modul de fundamentare a tarifelor si respectarea metodologiei de stabilire, ajustare sau de modificare a acestora, emise de A.N.R.S.C;

b) modul de indeplinire a obligatiilor contractuale asumate de operatori si activitatile desfasurate de acestia;

c) calitatea si eficienta serviciului prestat, corespunzator indicatorilor de performanta a serviciului, stabiliti conform legii;

d) modul de administrare, de exploatare, de conservare si de mentinere in functiune, dezvoltarea si/sau modernizarea sistemului de iluminat public. In mod complementar, la sectiunea privitoare la gestiunea delegata din cuprinsul legii nr. 230/2006 [art. 21 alin. (2)] se prevede expres faptul ca toate activitatile de monitorizare si control privind modul de respectare de catre operatori a conditiilor de emitere si mentinere a licentelor revin A.N.R.S.C., iar cele privind indicatorii de performanta stabiliti in contractele de delegare a gestiunii revin autoritatilor administratiei publice locale.

Conform art. 22 alin. (5) din Legea nr. 230/2006 autoritatea publica locala are competenta exclusiva de a impune in acord cu legea toate exigentele necesare pentru realizarea in bune conditii a delegarii. Astfel legea nu limiteaza accesul la procedura de selectie a delegarii, fiind permisa participarea oricaror operatori, chiar si a celor nou-infiintati, cu respectarea insa a conditiilor impuse de catre autoritatea publica locala. In virtutea atributiilor de reprezentare ale administratiei publice locale, asa cum reies din cuprinsul Legii nr. 215/2001, aceasta va impune exigentele necesare privitoare la asigurarea existentei garantiilor profesionale si financiare ale operatorului, precum si modalitatea de respectare a indicatorilor de performanta. Prin cuprinsul contractului de delegare autoritatea publica locala poate impune prevederi si cu privire la nivelul tarifelor aplicate privind prestarea serviciului in conditii de calitate si de cantitate corespunzatoare, toate acestea constituind criteriile principale pentru atribuirea contractelor de delegare a gestiunii.

8.4. Concluzii si analiza comparative

In conformitate cu estimarile realizate in urma auditarii sistemului de iluminat public existent din Comuna Paulis, serviciul de iluminat public include pentru urmatorii 5 ani urmatoarele elemente:

1	Intretinerea si mentinerea sistemului de iluminat public reabilitat pe perioada celor 5 ani	418.060,00 lei
---	---	----------------

Conform art. 22 alin. (5) din Legea nr. 230/2006 autoritatea publica locala are competenta exclusiva de a impune in acord cu legea toate exigentele necesare pentru realizarea in bune conditii a delegarii. Astfel, legea nu limiteaza accesul la procedura de selectie a delegarii, fiind permisa participarea oricaror operatori, chiar si a celor nou-infiintati, cu respectarea insa a conditiilor impuse de catre autoritatea publica locala. In virtutea atributiilor de reprezentare ale administratiei publice locale, astfel cum reies din cuprinsul Legii nr. 215/2001, aceasta va impune exigentele necesare privitoare la asigurarea existentei garantiilor profesionale si financiare ale operatorului, precum si modalitatea de respectare a indicatorilor de performanta. Prin cuprinsul contractului de delegare autoritatea publica locala poate impune prevederi si cu privire la nivelul tarifelor aplicate privind prestarea serviciului in conditii de calitate si de cantitate corespunzatoare, toate acestea constituind criteriile principale pentru atribuirea contractelor de delegare a gestiunii.

Daca in cazul gestiunii directe autoritatea administrativa este responsabila in integralitate de modul de indeplinire a obligatiilor care decurg din lege, in privinta delegarii gestiunii legea ii permite acesteia sa imparta sarcinile cu un operator public sau privat, acordand totodata posibilitatea ca prin contractul de delegare sa fie impuse exigente specifice, in acord cu nevoile si situatia concreta de la nivelul comunitatii locale incidente.

Ratiunea bunei administrari a sistemului de iluminat public in Comuna Paulis nu poate fi pusa in discutie, obiectul prezentului studiu avand menirea sa sprijine in mod obiectiv desemnarea unei solutii optime de gestionare a serviciului de iluminat public: directa sau indirecta.

Pentru a putea compara usor avantajele si dezavantajele gestiunii directe cu cele ale gestiunii indirecte (delegate) a sistemului de iluminat public, acestea se prezinta in continuare sub forma unui tabel:

	GESTIUNE DIRECTA	GESTIUNEA INDIRECTA DELEGATA
AVANTAJE	<ul style="list-style-type: none"> - mentinerea responsabilitatii fata de populatia deservita; - tarife mai mici decat in cazul gestiunii delegate, neexistand profit; - mentinerea autoritatii nemijlocite a autoritatii asupra activitatii; - accesul la fonduri europene destinate autoritatilor publice 	<ul style="list-style-type: none"> - parametrii serviciilor si necesarul de investitii vor fi clar definite in contract, cu mecanisme care impun ca majoritatea riscurilor sa treaca la operator; - accelexarea investitiilor din momentul cand operatorul isi intra in drepturi; - - nevoia de profit a operatorului va genera schimbarea rapida a proceselor interne si a relatiilor cu clientii; - Autoritatea transfera sarcina investitiilor si (potential a) finantarii catre operatorul pentru partea ce ii revine; - Autoritatea va avea calitatea de a superviza si a reglementa conformarea operatorului la cerintele impuse in contract si nu de gestiune directa a serviciului; - Autoritatea va avea drept de control final asupra derularii serviciului, avand posibilitatea de a intrerupe delegarea de gestiune in cazul in care operatorul are o activitatea defectuoasa care persista - prin clauzele de penalizare si de reziliere ale contractului; - Autoritatea are putere decizionala pentru ca in momentul incredintarii contractului, acesta sa includa toate prevederile optime; - reducerea imixtiunii politicului in deciziile de afaceri, investitii si personal; - criteriile de management comercial se pot indeplini pentru a avea acces la fonduri bancare.
DEZAVANTAJE	<ul style="list-style-type: none"> - ritm lent de investitii, bazat exclusiv pe fluxul de numerar din exploatare si pe sumele puse la dispozitie de catre ordonatorul de credite; - Autoritatea ar trebui sa 	<ul style="list-style-type: none"> - negocierea unui contract detaliat pe termen lung, in special pentru prima parte a contractului, cea in care se realizeaza investitiile; - Autoritatea trebuie sa isi adapteze rolurile de administrator

	<p>furnizeze in continuare fonduri si garantii in calitatea de actionar unic (daca se organizeaza o societate pe actiuni pentru operarea serviciului);</p> <ul style="list-style-type: none"> - cresterea numarului de persoane din cadrul aparatului propriu al Primarului, personal care sa se ocupe de serviciul respectiv; - activitatea de atragerea de surse de finantare; - costuri suplimentare cu: dotari cu echipamente si utilaje specifice, mijloace de transport si interventie, personal, instruire personal, autorizare personal; - costuri de licentiere la A.N.R.S.C. 	<p>si reglementator pe durata contractului si va trebui sa se concentreze pe negociere, monitorizare si suprizare;</p> <ul style="list-style-type: none"> - monopol pe termen lung atribuit operatorului, cu dificultati de iesire din contract in caz de neperformanta; - Autoritatea trebuie sa asigure finantarea prestarii serviciului.
--	--	---

Numarul mai mare de dezavantaje, precum si cel mai mic de avantaje al gestiunii directe in raport cu gestiunea delegata, recomanda in prima faza adoptarea celei de-a doua variante. Posibilitatea extinsa de a defini contractual limitele de exploatare a serviciului, finalitatea si ritmul investitiilor din infrastructura determina ca formula gestiunii delegate sa fie mai usor de pus in acord cu interesele generale ale comunitatii si implicit, cu principiile care guverneaza serviciul.

Matricea riscurilor de exploatare privind delegarea serviciului de iluminat public este indicata in **Anexa Nr. 2**.

Infiintarea si existenta unui serviciu propriu al primariei, cu personal specializat si cu dotare tehnica necesara prestarii unui serviciu de calitate ar presupune costuri financiare importante pentru bugetul local. Estimarea costurilor pe toata durata delegarii, inclusiv identificarea si cuantificarea financiara a riscurilor, poate conduce la stabilirea unor tarife reale si acceptate de catre toti utilizatorii, astfel incat alegerea unui operator sa fie pe deplin justificata si financiar, pe langa principiile descentralizarii si eficientizarii cerute de normele europene.

Pentru a aproxima costurile ipotetice pe care le presupune infiintarea si functionarea unui serviciu propriu al primariei de operare/administrare a iluminatului public din Comuna Paulis s-a realizat o simulare a cheltuielilor care este prezentata in **Anexa Nr. 1**.

Situatie 1 - Infintare serviciul propriu de operare a sistemului de iluminat public

Analiza cost-beneficiu :

1	Cheltuieli de infintare, dotare, organizare;	718.830,00 lei
2	Cheltuieli pentru 4 ani cu functionarea (salarizare, utilitati, intretinere utilaje).	1.191.360,48 lei
3	Cheltuieli cu materialele necesare realizarii operatiunilor de intretinere / iluminat stradal	230.060,00 lei
TOTAL :		2.140.250,48 lei

Ipoteze de calcul :

- Autoritatea contractanta realizeaza intreg aparatul necesar pentru obtinerea licentei necesare;
- Autoritatea contractanta dispune de fondurile necesare realizarii investitiilor in utilaje si echipamente de lucru.

Situatie 2 - Delegare gestiunii sistemului de iluminat public catre un operator

Analiza cost beneficiu :

ESTIMAREA COSTURILOR DE DELEGARE A GESTIUNII		
1	Intretinerea si mentinerea sistemului de iluminat public reabilitat pe perioada celor 5 ani	418.060,00 lei
Total :		418.060,00 lei

Rezumand, ar trebui facuta comparatia intre:

- costul serviciului / 5 ani in varianta delegarii serviciului = **418.060,00 lei**
- costul serviciului / 5 ani in varianta administrarii directe = **2.140.250,48 lei**

Asumarea tuturor riscurilor este descrisa in **Anexa Nr. 2.**

Calculul de mai sus este doar un exemplu care arata faptul ca, in varianta asumarii de catre autoritate a gestionarii directe a sistemului de iluminat public, cheltuielile necesare pentru a-l mentine in parametrii normali de functionare vor fi mai mari decat vor fi in varianta delegarii sistemului.

Delegarea serviciului este impusa si de necesitatea adaptarii la cerintele si exigentele legale in vigoare a serviciului de iluminat public, privit ca un sistem eficient, si care sa corespunda cu programele de dezvoltare durabila ale autoritatii, respectiv, pentru:

- asigurarea dezvoltarii durabile a unitatilor administrativ-teritoriale;
- crearea unui ambient placut si ridicarea gradului de civilizatie si a calitatii vietii;
- asigurarea functionarii si exploatarii in conditii de siguranta, rentabilitate si eficienta economica a infrastructurii aferente serviciului de iluminat public;
- protectiei si conservarii mediului natural si construit;

Durata stabilita in contract trebuie sa nu incalce drepturile unor alti operatori care au conventii similare in derulare, pentru a se suprapune cele doua delegari ale gestiunii serviciului.

Durata contractului poate fi afectata de o denuntare unilaterala a conventiei de catre autoritatea administrativa, care in temeiul art. 17 din legea nr. 230/2006 are atributul de a verifica modalitatea de realizare a delegarii de gestiune, respectiv, indeplinirea conforma a obligatiilor asumate. De mentionat este faptul ca in acord cu dispozitiile art. 23 alin. (7) din legea nr. 230/2006 partile pot sa prevada si alte clauze de reziliere, aspect care in mod evident poate fi in legatura cu durata, producand de altfel efecte atunci cand ar interveni cazul incident.

Durata contractului de delegare a gestiunii poate fi afectata de valabilitatea licentei de operare a persoanei juridice cu care se incheie contractul. In ipoteza retragerii licentei de operare, contractul se va rezilia de plin drept in conditiile art. 36 alin. (2) din Legea nr. 230/2006.

Art. 24 alin. 2 din Legea nr. 230/2006 prevede totodata posibilitatea prelungirii duratei in cazurile expres prevazute:

a) pentru motive de interes general, caz in care durata contractului nu poate fi prelungita cu mai mult de 2 ani;

b) in cazul in care operatorul, la cererea autoritatii administratiei publice locale si pentru buna executare a serviciului sau pentru extinderea sistemului de iluminat public, a realizat investitii care nu ar putea fi amortizate in termenul ramas pana la expirarea contractului initial decat printr-o crestere excesiva a tarifelor sau a taxelor locale.

In toate cazurile descrise mai sus, prelungirea contractului poate fi decisa de catre autoritatea administrativa, prin Consiliul Local al Comunei Paulis sau de asociatia de dezvoltare comunitara, dupa caz.

Durata concesiunii unui serviciu de iluminat public se stabileste tinand cont de:

- experienta anterioara a operarii serviciului in Comuna Paulis;
- experienta similara a altor comune / orase / municipii;
- reglementarile legale privind serviciul de iluminat;
- finantarile posibile de obtinut si durata de recuperare a costurilor de catre operatorul economic;
- durata necesara realizarii lucrarilor de reabilitare / modernizare, implicand toate aspectele tehnice (studii, aprobari, avize, proiecte tehnice, instalare, punere in functiune, verificari, receptie etc.)

Experienta altor comune comparabile cu UAT Paulis pentru contracte trecute sau in derulare, ar indica o durata de delegare de 5 (patru) ani.

Legea 230 din 7 iunie 2006 a serviciului de iluminat public stabileste ca durata unui contract prin care se deleaga gestiunea nu poate fi mai mare de 49 de ani, luandu-se in calcul durata necesara amortizarii investitiilor (art. 24 alin. 2).

Legea 100/2016 - art 16 indica o durata estimata a concesiunilor de servicii de maxim 7 ani in scopul de a nu denatura concurenta.

Avand in vedere cele expuse mai sus propunem ca durata concesiunii, pentru care se incheie contractul de delegare a gestiunii serviciului de iluminat public, sa fie de 5 ani.

10. REDEVENTA

Seviciul de iluminat public nu este o activitate care genereaza venituri, este un serviciu care genereaza doar cheltuieli. Singura activitate care poate fi asimilata unui venit este

reducerea cheltuielilor cu energia electrica prin modernizarea sistemului existent. Din aceste considerente operatorul economic **NU va plati redeventa.**

11. MOTIVELE JUSTIFICARII REALIZARII DELEGARII SERVICIULUI DE ILUMINAT PUBLIC IN COMUNA PAULIS

Delegarea serviciului de iluminat public in Comuna Paulis se realizeaza din urmatoarele motive:

- din punct de vedere economic costul serviciului pe o perioada de 5 ani este considerabil redus fata de gestiunea directa;

Contractul de delegare a gestiunii va fi insotit in mod obligatoriu de urmatoarele anexe:

- caiete de sarcini ale serviciului de iluminat public;
- regulamentul de serviciu a iluminatului public;
- inventarul bunurilor mobile si imobile, proprietate publica si privata a comunei Paulis;
- procesul verbal de predare-preluare a bunurilor prevazute in inventar;
- oferta operatorului.

12. CONCLUZII SI RECOMANDARI

Motivele prezentate la Capitolul 8 al studiului recomanda ca fiind oportuna **concesionarea gestiunii sistemului de iluminat public catre un operator cu experienta**, care sa posede capacitatea tehnica si organizatorica, dotarea si experienta manageriala, bonitatea si capacitatea financiara necesare prestarii serviciului incredintat. Structura delegarii trebuie riguros stabilita in contractul incheiat intre autoritatea administrativa si persoana juridica delegata, in conformitate cu prevederile din cuprinsul legii nr. 51/2006, respectiv, ale legii nr. 230/2006 si legii 100/2016.

Pastrarea gestiunii ca serviciu propriu al Autoritatii presupune asumarea riscurilor legate de lipsa experientei, de intarzierile generate de infiintarea unui astfel de serviciu, de obtinerea autorizarilor si licentelor necesare functionarii, dar mai ales de posibilitatea ca cheltuielile cu intretinerea sistemului de iluminat sa creasca in aceasta varianta. Solutia delegarii gestiunii serviciului de iluminat public reprezinta o exceptie de la asumare in integralitate a paramterilor de performanta si a exigentelor obiectivelor stabilite prin legea nr. 230/2006, respectiv, prin Regulamentul Cadru aprobat ca anexa la Ordinul nr. 77/2006 al Presedintelui ANRSC.

Recomandam ca pe parcursul primului an al noii gestiuni sa se investeasca in:

- realizarea **Hartii Electronice a Sistemului de Iluminat**, ca sarcina expresa inscrisa in caietul de sarcini al delegarii;
- realizarea **Planului General de Iluminat Public al Comunei Paulis**, printr-o colaborare intre reprezentanti desemnati de viitorii operatori si de Autoritate sub coordonarea unui specialist extern cu experienta.

Acestea vor fi instrumente de lucru extrem de utile atat operatorului cat si Autoritatii, care alaturi de implementarea sistemului de telegestiune vor permite o administrare mult mai simpla si mai ieftina a sistemului de iluminat. Prevederile clare ale planului general de iluminat elimina orice dificultati in estimarea costurilor de investitie si intretinere ulterioara.

Alaturi de argumentele expuse in studiu, acest lucru demonstreaza ca pentru primaria comunei Paulis este avantajos atat din punct de vedere economic, cat si din punct de vedere urbanistic-calitativ sa concesioneze serviciul de iluminat public pe un intervalul de 5 ani. Prin concesionarea serviciului de iluminat cu repartizarea costurilor pe mai multi ani (minimum 5 ani) costurile devin suportabile si in acelasi timp se realizeaza un iluminat public performant.

Avand in vedere toate cele prezentate anterior, prezentul studiu recomanda ca pentru solutionarea integrala si sistematica a problemei **este necesara delegarea de gestiune prin concesionare a serviciului de iluminat public unor operatori specializati.**

Data,
August 2024

Intocmit,
RO AMPERA SRL



Anexa nr. 1

Estimarea cheltuielilor necesare pentru infiintarea unui serviciu de operare a sistemului de iluminat public

Personal	Electricieni intretinere/ interventie	2	persoane	800,00	euro/luna	3912	lei/luna
	dispecerat	1	persoana	350,00	euro/luna	1711,5	lei/luna
	ingineri Sefi	1	persoana	450,00	euro/luna	2200,5	lei/luna
	responsabili cu executia	1	persoana	450,00	euro/luna	2200,5	lei/luna
	instructor protectia muncii	1	persoana	200,00	euro/luna	978	lei/luna
	contabilitate/secretariat	1	persoana	350,00	euro/luna	1711,5	lei/luna
	specialist ISCIR	1	persoana	200,00	euro/luna	978	lei/luna
Total cheltuieli salarizare		8	persoane	2.800,00	euro/luna	13692	lei/luna

Cheltuieli parc auto

1,15 euro x 1,5 l/ora x 16 ore/zi x 1 masina x 30 zile luna	828,00	euro/luna	4.048,92	lei/luna
1,15 euro x 1,2 l/ora x 8 ore/zi x 1 masina x 30 zile luna	331,00	euro/luna	1.618,59	lei/luna

Intretinere dotari	850,00	euro/luna	415 6,5	lei/luna
--------------------	--------	-----------	------------	----------

Total cheltuieli lunare cu salarizare, utilitati	4.809,00	euro/luna	23.516,01	lei/luna
Taxa licentiere anuala ANRSC (cost pe 4 ani)	3.200,00	euro	15.648,00	lei/luna
Total cheltuieli anuale cu salarizare, utilitati, licenta	60.908,00	euro/luna	297.840,12	lei/luna

Dotari	Masini interventie	1		60.000,00	euro	293.400,00	lei
	Masini deplasari	1		16.000,00	euro	78.240,00	lei
	Autoutilitare	1		28.000,00	euro	136.920,00	lei
	utilaje, scule	1		35.000,00	euro	171.150,00	lei
	grup electrogen	1		8.000,00	euro	39.120,00	lei
Total cheltuieli initiale dotari				147.000,00	euro	718.830,00	lei



Anexa nr.2

Faza S.O.: Intocmire studiu de oportunitate pentru delegarea serviciului de iluminat public
Beneficiar: Comuna Paulis

Matricea riscurilor de exploatare pentru concesiunea serviciului de iluminat public

Nr. Crt.	Categoria de Risc	Descriere	Distributia Riscurilor	
			Concedent	Concesionar
I	Riscuri de amplasament			
	Lucrari de intretinere la Sistemul de Iluminat Public (SIP) din orasul Recas pe structura existenta	Sistemul de iluminat public se afla in proportia cea mai mare in patrimoniul Comunei Paulis	Riscul de litigiu privind nepredarea in folosinta gratuita a Sistemului de Iluminat Public din Comuna Paulis catre Concesionar	Riscul de a nu putea executa lucrarile de intretinere in termenul angajat prin contract, ca urmare a nepredarii Sistemului de Iluminat Public din Comuna Paulis
2	Aprobarile privind executarea lucrarilor de intretinere	Autorizatiile, avizele si aprobarile de alocare resurse bugetare privind amplasarea elementelor infrastructurii Sistemului de Iluminat Public din Comuna Paulis (a stalpilor si a punctelor de aprindere)	Riscul de neincepere a lucrarilor in termen de intretinere a Sistemului de Iluminat Public in Comuna Paulis datorat lipsei de finantare privind infrastructura SIP care face obiectul concesiunii	Riscul privind intarzieri in obtinerea aprobarilor si autorizatiilor reglementate prin cadrul legislativ privind executia lucrarilor contractate
3	Titlu de proprietate sau contract comodat pentru folosinta gratuita a Sistemului de iluminat public pe toata perioada de existenta a acestuia	Comuna Paulis va prelua Sistemul de Iluminat Public fie pe baza de titlu de proprietate, fie pe baza de proces verbal de predare primire dupa semnarea contractului de concesiune, fie pe baza de contract de comodat potrivit Legii 230/2007	Riscul de nepreluare a Sistemului de Iluminat Public din Comuna Paulis si a decalarii/intarzierii executiei lucrarilor de intretinere si de nerealizare a indicatorilor de performanta asteptate	Riscul de neindeplinirea performantei Sistemului de Iluminat Public din Comuna Paulis, ca urmare a intarzierilor executiei lucrarilor de intretinere in termenul angajat prin contract
4	Disponibilitatea amplasamentului	Amplasarea stalpilor de iluminat si a punctelor de aprindere a iluminatului public	Riscul ca in cazul in care amplasarea elementelor infrastructurii SIP sa fie pe terenul apartinand altor proprietari decat Comuna Paulis si acestia sa nu permita o eventuala amplasare a elementelor infrastructurii SIP pe proprietatea lor	Riscul de intarziere a executiei lucrarilor de intretinere a Sistemului de Iluminat Public din Comuna Paulis.
II	Riscuri de proiectare, constructie si receptie			
	Proiectare	Proiectul nu permite efectuarea prestatiilor la costul ofertat.	Riscul de a nu beneficia de un sistem de iluminat public potrivit angajamentelor anterioare	Riscul de a inregistra pierderi financiare fatada oferta initiala.

2	Constructie	Aparitia pe parcursul executiei intretinere a sistemului de iluminat public in Comuna Paulis a unor evenimente, care fac imposibila finalizarea la termen a constructiei la costul estimat	Riscul de intarziere a punerii in functiune si de majorare a costurilor initiale.	Riscul de plata a unor penalitati si daune contractuale si a unor pierderi financiare ca urmare a depasirii costului initial estimat
III Riscuri de finantare				
	Dobanzi pe parcursul investitiei.	Dobanzile la creditele angajate se pot schimba pe parcursul investitiei.	In cazul scaderii dobanzilor creditului, exista riscul de a plati o suma mai mare pentru activitatile de investitii in SIP contractate	In cazul cresterii dobanzii creditului angajat, exista riscul de a inregistra pierderi financiare fata de profitul initial estimat.
2	Finantator incapabil	Operatorul castigator nu este capabil sa mobilizeze surse financiare pentru acoperirea financiara a proiectului.	Riscul de a nu beneficia de un Sistem de Iluminat Public in Comuna Paulis intretinut corespunzator la termenul din contract	Riscul de a nu duce la indeplinire executia clauzelor contractului de concesiune e a Sistemului de Iluminat Public din Comuna Paulis
3	Finantarea indisponibila	Concesionarul nu poate asigura resursele in cuantumul stabilit pentru finantarea intretinerii sistemului de iluminat public	Riscul de a nu beneficia de un Sistem de Iluminat Public in Comuna Paulis intretinut corespunzator la termenul din contract.	Riscul de neindeplinire a obligatiilor contractuale si toate celelalte consecinte ce decurg din aceasta.
4	Modificari de taxe	Taxele care se aplica finantarii iluminatului public pot fi modificate de catre beneficiar.	Riscul de a nu putea finanta valoarea investitiei la care s-a angajat prin contract pentru sistemul de iluminat public.	Riscul de scadere a profitabilitatii contractului sau de a inregistra pierderi financiare.
5	Finantarea suplimentara	Ca urmare a aparitiei de solutii noi de iluminat impuse prin lege sau a unor extinderi neprevazute a zonelor de iluminare	Riscul de a nu avea prevazute in buget sumele necesare finantarii lucrarilor suplimentare.	Riscul ca concesionarul sa nu poata suporta financiar consecintele modificarilor pe termen scurt.
IV Operare				
.	Intretinere	Calitatea lucrarilor executate este necorespunzatoare, avand ca rezultat cresterea peste valorile prevazute a costurilor de intretinere a Sistemului de Iluminat Public din Comuna Paulis.	Riscul ca Sistemului de Iluminat Public din Comuna Paulis sa nu functioneze in mod corespunzator, sa nu atinga indicatorii de performanta prevazuti in Regulamentul Serviciului de Iluminat Public.	Riscul ca valoarea lucrarilor de intretinere sa depaseasca veniturile stabilite prin contract, din aceasta activitate.

2.	Schimbarea cerintelor concedentului inafara limitelor contractuale.	Concedentul isi schimba cerintele dupa semnarea contractului.	Riscul de modificare a proiectului fata de cel stabilit initial prin oferta, care conduce la costuri suplimentare de nepredare.	Riscul de a nu realiza proiectul in termenul stabilit prin contract, de crestere a costurilor totale ale proiectului fata de cele initiale oferitate si de neefectuare a receptiei la termenul contractat.
3.	Operare	Concesionarul nu corespunde financiar sau nu poate efectua prestatiile conform contractului.	Riscul de a nu beneficia de un serviciu de iluminat corespunzator.	Riscul de a pierde concesionarea prin delegarea de gestiune a Sistemului de Iluminat Public din Comuna Paulis.
4.	Solutii tehnice vechi sau inadecvate.	Solutiile tehnice propuse nu sunt corespunzatoare din punct de vedere tehnic pentru a asigura realizarea performantelor lumentehnice ale Sistemului de Iluminat Public din Comuna Paulis.	Riscul de a nu avea un Sistemului de Iluminat Public in Comuna Paulis intretinut potrivit standardelor de iluminat si de neindeplinire a indicatorilor prevazuti in Regulamentul Serviciului de Iluminat Public.	Riscul de a plati penalitati si daune contractuale sau de reziliere a contractului de concesiune prin delegare de gestiune
V Piata				
	Inflatia	Valoarea platilor in timp este diminuata de inflatie.	Riscul de a nu primi o lucrare la nivelul angajamentelor asumate de executant prin contract	Riscul de a nu acoperi din sumele incasate costurile serviciului furnizat
VI Riscul legal si de politica al beneficiarului				
	Reglementare	Exista un cadru statutar de reglementari care va afecta activitatea concesionarului.	Riscul ca furnizarea serviciului de iluminat public sa fie afectata in ce priveste nivelul cantitativ si calitativ asumat prin contract.	Riscul ca nivelul veniturilor, cheltuielilor si profitabilitatii contractului serviciului prestat sa fie afectate.
2	Schimbari legislative sau de politica	Schimbarile legislative sau de politica a concedentului care nu pot fi anticipate la semnarea contractului si care se adreseaza direct, specific si exclusiv proiectului, ceea ce modifica nivelul costurilor de capital sau operationale ale proiectului.	Riscul de afectare semnificativa a investitiilor in reabilitarea si modernizarea sistemului de Iluminat Public din Comuna Paulis sau a primirii unui serviciu de iluminat public sub nivelul calitativ prevazut in contract.	Riscul de crestere semnificativa a costurilor proiectului si diminuarea drastica a profitabilitatii acestuia sau intrarea in zona pierderilor cu afectarea serioasa a calitatii serviciului public.
VII Activele proiectului				
	Deprecierea tehnica a intretinerii Sistemului de Iluminat Public din Comuna Paulis	Deprecierea tehnica si morala a solutiei propuse este mai mare decat cea stabilita initial	Riscul de a primi un serviciu de iluminat public sub noile standarde actualizate.	Riscul de a amortiza investitia accelerat cu afectarea profitabilitatii proiectului.

VIII Forta majora				
	Forta majora	Forta majora declarata si care se intinde pe o durata mare de timp impiedica realizarea contractului.	Riscul de intrerupere pe perioade mari de timp a primirii unui serviciu de iluminat public corespunzator.	Riscul de crestere a cheltuielilor si a pierderilor financiare ale proiectului, ca urmare a cresterii cheltuielilor cu asigurarea bunurilor de capital.



CAIET DE SARCINI

CAP. I. OBIECTUL ACHIZIȚIEI- „Delegarea gestiunii Serviciului de Iluminat Public U.A.T. Paulis, Județul Arad”.

CAP.II. “Serviciile de mentenanță-întreținere și reparare- a Sistemului de Iluminat Public U.A.T.Paulis / Delegarea gestiunii Serviciului de Iluminat Public U.A.T. Paulis, Județul Arad” -vor respecta standardele naționale stabilite prin legislația specifică.

Operatorii de iluminat public trebuie să posede capacitatea tehnică și organizatorică, dotarea și experiența managerială necesară prestării serviciilor.

Prestatorul se obligă să asigure serviciile solicitate, pe perioada și punctele stabilite de Primăria comunei.

Prestatorul va asigura combustibilii, personalul deservent și starea de funcționare a utilajelor pe perioada desfășurării lucrărilor cu acestea.

Prestatorul se obligă să aibă toate autorizațiile legale cu privire la utilajele folosite.

Prestatorul se obligă să nu pună în pericol instalațiile sau construcțiile unde utilajele își desfășoară activitatea . Toate deteriorările sau distrugerile, din culpa acestuia, vor fi suportate de prestator.

Prestatorul se obligă să respecte legislația cu privire la circulația pe drumurile publice și condițiile impuse de ARR.

Prestatorul trebuie să asigure respectarea cerințelor privind impactul asupra mediului .

Întreținerea și repararea sistemului de iluminat public se vor executa astfel încât să se realizeze :

- asigurarea unui iluminat public de calitate, corespunzător cerințelor actuale
- adaptarea sistemului de iluminat public la cerințele utilizatorului privind realizarea unui iluminat eficient și economic
- verificarea și supravegherea continuă a funcționării rețelelor electrice de joasă tensiune și a corpurilor de iluminat
- întreținerea tuturor componentelor sistemului de iluminat public
- menținerea în stare de funcționare la parametri proiectați a sistemului de iluminat public
- asigurarea pe toată perioada contractului a produselor, utilajelor, aparatelor de măsură, sculelor, dispozitivelor și personalului calificat, care să asigure îndeplinirea condițiilor contractuale

Intervențiile la rețeaua de iluminat public trebuie realizate cu respectarea legislației în vigoare în domeniu.

Prestatorul este direct răspunzător atât de siguranța prestării serviciilor, precum și de siguranța tuturor operațiunilor și metodelor de prestare utilizate, cât și de calificarea personalului utilizat pe durata derulării contractului.

Prestatorul are obligația de a asigura resursele umane și echipamentele necesare desfășurării activității de mentenanță a sistemului de iluminat public.

Prestatorul trebuie să includă în oferta sa toate operațiile ce trebuie realizate pentru a presta servicii de cea mai bună calitate, precum și măsurile tehnice de protecție a muncii, în vigoare, pentru evitarea oricărui accident, cât și a avariilor în rețelele de joasă tensiune.

După fiecare intervenție se vor încheia procese-verbale care cuprind punctele remediate și recepționate care vor sta la baza întocmirii situațiilor de prestări servicii.

Orice avarie care conduce la întreruperea funcționării normale a utilităților din zonă se vor remedia pe cheltuiala prestatorului.



Prestatorul se obligă să prezinte documente justificative privind deținerea echipamentelor autospeciale și alte echipamente speciale sau să prezinte contracte de închiriere încheiate cu firme specializate, care dețin astfel de echipamente, astfel încât să rezolve în timp operativ toate defecțiunile sesizate de beneficiar.

CAP.III. CONDIȚII GENERALE

Serviciile de mentenanță sistem de iluminat vor fi efectuate de către operatori cu licență emisă de către ANRE, potrivit normativelor legislative în vigoare.

Prestatorul se obligă să prezinte următoarele documente justificative:

- Licență emisă de ANRE
- Certificat de înregistrare
- Certificat ONRC constatator cu specificarea codului CAEN, corespunzător achiziției
- Documente justificative privind deținerea echipamentelor autospeciale .

CAP.IV.Serviciile de mentenanță constau în : INTREȚINEREA SISTEMULUI DE ILUMINAT PUBLIC

Activitatea de întreținere a sistemului de iluminat public se referă la toate operațiile necesare aducerii și menținerii sistemului de iluminatului public la parametri nominali (electrici, luminotehnici, etc.) proiectați.

Întreținerea reprezintă ansamblul de operații de volum redus, executate periodic sau neprogramat în activitatea de exploatare, având drept scop menținerea în stare tehnică corespunzătoare a diferitelor subansambluri ale instalațiilor.

Operațiile de întreținere cuprind:

- a) **lucrări operative** constând dintr-un ansamblu de operații și activități pentru supravegherea permanentă a instalațiilor, executarea de manevre programate sau accidentale pentru remedierea deranjamentelor, urmărirea comportării în timp a instalațiilor;
- b) **revizii tehnice** constând dintr-un ansamblu de operații și activități de mică amploare executate periodic pentru verificarea, curățarea, reglarea, eliminarea defecțiunilor și înlocuirea unor piese, având drept scop asigurarea funcționării instalațiilor până la următoarea lucrare planificată;
- c) **reparații curente** constând dintr-un ansamblu de operații executate periodic, în baza unor programe, prin care se urmărește readucerea tuturor părților instalației la parametri proiectați, prin remedierea tuturor defecțiunilor și înlocuirea părților din instalație care nu mai prezintă un grad de fiabilitate corespunzător.

În cadrul lucrărilor operative se execută:

- a) intervenții pentru remedierea unor deranjamente accidentale la aparatele de iluminat și accesorii;
- b) manevre pentru întreruperea și repunerea sub tensiune a diferitelor porțiuni ale instalației de iluminat în vederea executării unor lucrări;
- c) manevre pentru modificarea schemelor de funcționare în cazul apariției unor deranjamente;
- d) recepția instalațiilor noi puse în funcțiune în conformitate cu regulamentele în vigoare;
- e) analiza stării tehnice a instalațiilor;

- f) identificarea defectelor în conductoarele electrice care alimentează instalațiile de iluminat;
- g) supravegherea defrișării vegetației și înlăturarea obiectelor căzute pe linie;
- h) controlul instalațiilor care au fost supuse unor condiții meteorologice deosebite, cum ar fi: vânt puternic, ploi torențiale, viscol, formarea de chiciură;
- i) acțiuni pentru pregătirea instalațiilor de iluminat cu ocazia evenimentelor festive, sau deosebite;
- j) demontări, sau demolări de elemente ale sistemului de iluminat public;
- l) intervenții ca urmare a unor sesizări, sau în caz vandalizări.

În cadrul reviziilor tehnice se execută cel puțin următoarele operații:

- revizia aparatelor de iluminat și a accesoriilor (balast, igniter, condensator, siguranță etc.);
- revizia tablourilor de distribuție și a punctelor de conectare/deconectare;
- revizia liniei electrice aparținând sistemului de iluminat public.

La revizia aparatelor de iluminat și a accesoriilor (balast, igniter, condensator, siguranță, etc.) se execută următoarele operații:

- a) ștergerea aparatului de iluminat (reflectoarele și structurile de protecție vizuală);
- b) înlocuirea siguranței sau a componentelor, dacă există o defecțiune;
- c) verificarea contactelor conductoarelor electrice la diferite conexiuni.

La lucrările de revizie tehnică, la aparatele de iluminat, pentru verificarea bunei funcționări se lucrează cu linia electrică sub tensiune, aplicându-se măsurile specifice de protecție a muncii în cazul lucrului sub tensiune.

La revizia rețelei electrice de joasă tensiune destinată iluminatului public se realizează următoarele operații:

- a) verificarea traseelor și îndepărtarea obiectelor străine;
- b) îndreptarea stâlpilor înclinați;
- c) verificarea ancorelor și întinderea lor;
- d) verificarea stării conductoarelor electrice;
- e) refacerea legăturilor la izolatoare, sau a legăturilor fasciculelor torsadate, dacă este cazul;
- f) îndreptarea, după caz, a consolelor;
- g) verificarea stării izolatoarelor și înlocuirea celor defecte;
- h) strângerea, sau înlocuirea clemelor de conexiune electrică, dacă este cazul;
- j) măsurarea rezistenței de dispersie a rețelei generale de legare la pământ.
- h) verificarea instalației de legare la pământ (legătura conductorului electric de nul de protecție la armătura stâlpului, legătura la priza de pământ etc.);

La revizia tablourilor electrice de alimentare, distribuție, conectare/deconectare se vor realiza următoarele operații:

- înlocuirea siguranțelor necorespunzătoare;
- înlocuirea contactoarelor și a dispozitivelor de automatizare defecte;
- înlocuirea, după caz, a ușilor tablourilor de distribuție;
- refacerea inscripțiilor, dacă este cazul.

Întreținerea reprezintă ansamblul de operații de volum redus, executate periodic sau neprogramat în activitatea de exploatare, având drept scop menținerea în stare tehnică corespunzătoare a diferitelor subansambluri ale instalațiilor.

Operațiile de întreținere și de menținere sunt aplicabile tuturor elementelor ce constituie un sistem de iluminat.

Întreținerea aparatelor de iluminat constă în:

- îndepărtarea impurităților de pe suprafața exterioară a aparatului de iluminat, la un interval optim de curățire (T), care poate fi determinat ținând cont de gradul de poluare și gradul de protecție al

aparaturii de iluminat, în așa fel încât factorul de menținere utilizat să nu coboare sub 0,8 sau sub cel utilizat în proiectul inițial;

- verificarea legăturilor electrice și remedierea acestora;
- verificarea prinderilor mecanice ale aparatului de iluminat și remedierea acestora;
- verificarea unghiului de reglaj și remedierea acestuia;
- verificare vizuală a integrității aparatului de iluminat;

Întreținerea prelungirilor cu braț constă în:

- îndepărtarea impurităților de pe suprafața exterioară a prelungirilor cu braț;
- verificarea legăturilor electrice și remedierea acestora;
- verificarea prinderilor mecanice ale prelungirilor cu braț și remedierea acestora;
- verificare vizuală a integrității stratului de protecție anticoroziv, a geometriei prelungirilor cu braț și remedierea acestora;

Întreținerea stâlpilor constă în:

- îndepărtarea impurităților de pe suprafața exterioară a stâlpilor;
- verificarea legăturilor electrice și remedierea acestora;
- verificarea prinderilor mecanice ale stâlpilor și remedierea acestora;
- verificarea verticalității și remedierea acesteia;
- verificare vizuală a integrității stratului de protecție anticoroziv și remedierea acestuia;

Întreținerea cablurilor constă în:

- verificarea rezistenței de izolație;
- verificarea capetelor terminale, a legăturilor electrice și remedierea acestora;
- verificarea prinderilor sistemelor de întindere și ale sistemelor de susținere pentru cablurile aeriene și remedierea acestora;
- verificarea vizuală a cablurilor aeriene.

Întreținerea cutiilor constă în:

- verificarea conformității schemelor electrice cu starea de fapt;
- verificarea capetelor terminale, a legăturilor electrice și remedierea acestora;
- verificarea prinderilor mecanice și remedierea acestora;
- verificare vizuală a integrității stratului de protecție anticoroziv și remedierea acestuia;
- verificarea realizării conexiunilor la împământare;

4.1.2. Menținerea aparatelor de iluminat:

- În cazul operației de **menținere programată**, aceasta constă în:
 - demontarea de pe amplasament a aparatului de iluminat;
 - înlocuirea componentelor aparatului de iluminat, la expirarea termenului de funcționare, în parametri nominali ai componentelor respective;
 - montarea pe amplasament a aparatului de iluminat și executarea legăturilor electrice;
 - verificarea funcționării acestora;
- În cazul operației de **menținere accidentală** (în cazul sesizării unui defect), aceasta constă în:
 - înlocuirea componentelor defecte ale aparatului de iluminat respectiv;
 - verificarea funcționării acestora;

Menținerea prelungirilor cu braț:

- constă în aceleași operații ce se desfășoară în cadrul întreținerii, dar se vor desfășura conform unei programări, sau în cazul necesității accidentale.

Menținerea stâlpilor

- În cazul operației de menținere programată, aceasta constă în:

- înlocuirea cablului în stâlp, înlocuirea cutiei de protecție circuite din stâlp și înlocuirea clemelor de conexiuni, la expirarea termenului de funcționare în parametrii nominali ai acestora;
- măsurarea periodică a rezistenței de dispersie a prizei de pământ (în conformitate cu prevederile din NP – I7- 2002 și din 1.RE-IP30-90), și dacă este cazul, înlocuirea acesteia.

- În cazul operației de menținere accidentală, aceasta constă în:

- identificarea defectului și înlocuirea cablului în stâlp, sau înlocuirea cutiei de protecție circuite din stâlp sau înlocuirea clemelor de conexiuni, în cazul sesizării unui defect.
- măsurarea rezistenței de dispersie a prizei de pământ, și dacă este cazul, înlocuirea acesteia, în cazul sesizării unui defect.

Menținerea cablurilor (această operație poate fi numai accidentală)

- Pentru cablurile pozate subteran, menținerea cablurilor constă în:

- identificarea locului de defect;
 - efectuarea decopertării;
 - efectuarea de săpătură;
 - efectuarea manșonării cablului;
 - efectuarea de umplutură de pământ compactată, sau dacă este cazul, realizarea de umplutură compactată cu agregate sortate;
 - refacerea căii de circulație sau a stratului vegetal;
 - verificarea rezistenței de izolație;
 - verificarea funcționării circuitului respectiv;
- Pentru cablurile pozate aerian, menținerea cablurilor constă în:**
- identificarea locului de defect;
 - deconectarea consumatorilor de pe traseu până unde se poate realiza eliberarea cablului din întindere;
 - efectuarea manșonării cablului;
 - realizarea întinderii cablului și reconectarea consumatorilor;
 - verificarea rezistenței de izolație;
 - verificarea funcționării circuitului respectiv;

Menținerea cutiilor poate fi programată sau accidentală

- Menținerea programată a cutiilor constă în:

- înlocuirea componentelor la expirarea termenului de funcționare în parametrii nominali;
- verificarea funcționării;
- măsurarea periodică a rezistenței de dispersie a prizei de pământ, și dacă este cazul înlocuirea acesteia.

- Menținerea accidentală a cutiilor constă în:

- identificarea și înlocuirea componentelor defecte, în cazul sesizării unui defect;
- verificarea funcționării;
- măsurarea rezistenței de dispersie a prizei de pământ, și dacă este cazul înlocuirea acesteia, în cazul sesizării unui defect.

4.1.3. Reparațiile curente se execută la:

- a) aparate de iluminat și accesorii;
- b) tablouri electrice de alimentare, distribuție și conectare/deconectare;
- c) rețele electrice de joasă tensiune aparținând sistemului de iluminat public.

În cadrul reparațiilor curente la aparatele de iluminat și accesorii se vor executa următoarele:

- înlocuirea lămpilor necorespunzătoare cu altele, de același tip cu cel inițial în ceea ce privește puterea și culoarea aparentă;
- ștergerea dispersorului, a structurilor de protecție a sursei de lumină/lămpii, a structurilor de protecție vizuală și a interiorului aparatului de iluminat;
- înlăturarea cuiburilor de păsări;
- verificarea coloanelor de alimentare cu energie electrică și înlocuirea celor care prezintă porțiuni neizolate, sau cu izolație necorespunzătoare;
- verificarea contactelor la clemele sau papucii de legătură a coloanei la rețeaua electrică;
- înlocuirea aparatelor de iluminat necorespunzătoare.

În cadrul reparațiilor curente la tablourile electrice de alimentare, distribuție, conectare/deconectare se execută următoarele:

- verificarea stării ușilor și a încuietorilor, cu remedierea tuturor defectăunilor;
- vopsirea ușilor și a celorlalte elemente metalice ale cutiei;
- verificarea siguranțelor fuzibile, înlocuirea celor defecte și montarea celor noi, identice cu cele inițiale (prevăzute în proiect);
- verificarea și strângerea contactelor;
- verificarea coloanelor și înlocuirea celor cu izolație necorespunzătoare;
- verificarea contactorului sau înlocuirea acestuia, dacă este cazul;
- verificarea funcționării dispozitivelor de acționare, cu înlocuirea celor necorespunzătoare, sau montarea unora de tip nou, pentru mărirea gradului de fiabilitate sau modernizarea instalației.

În cadrul reparațiilor curente la rețelele electrice de joasă tensiune destinate iluminatului public se execută următoarele lucrări:

- verificarea distanțelor conductelor față de construcții, instalații de comunicații, linii de înaltă tensiune și alte obiective;
- evidențierea în planuri a instalațiilor nou-apărute de la ultima verificare și realizarea măsurilor necesare de coexistență;
- solicitarea executării operațiunii de tăiere a vegetației, în zona în care se obturează distribuția fluxului luminos al aparatelor de iluminat către administrația domeniului public;
- determinarea gradului de deteriorare a stâlpilor, inclusiv a fundațiilor acestora, și luarea măsurilor de consolidare, remediere sau înlocuire, în funcție de rezultatul determinărilor;
- verificarea verticalității stâlpilor și îndreptarea celor înclinați;
- verificarea și refacerea inscripționărilor;
- repararea ancorelor și întinderea acestora, înlocuirea părților deteriorate sau care lipsesc, strângerea șuruburilor la cleme și la placa de protecție;
- verificarea stării conductoarelor electrice;
- verificarea și înlocuirea conductoarelor electrice de tip funie cu fire rupte mai mult de 15% din secțiune, precum și a conductoarelor electrice cu izolația deteriorată care prezintă crăpături, rosături ori lipsa izolației;
- se verifică starea legăturii conductei electrice la izolator și, dacă este necesar, se reface legătura;
- la izolatoarele de susținere și întindere, se va verifica dacă acestea nu sunt sparte, glazura nu este deteriorată, sau dacă îmbinarea la suport este corespunzătoare, înlocuindu-se toate izolatoarele deteriorate;
- la console, brățări sau la celelalte armături metalice de pe stâlp, se verifică dacă nu sunt corodate, deformat, fisurate ori rupte. Cele deteriorate se înlocuiesc, iar cele corespunzătoare se revopsesc și se fixează bine pe stâlp;
- la ancorele stâlpilor, se verifică dacă cablul nu are fire rupte, clemele de strângere nu sunt deteriorate sau corodate și dacă tensiunea de întindere a cablului este cea corespunzătoare. Elementele deteriorate se înlocuiesc, iar dacă este cazul, se reglează tensiunea în ancoră;

- la instalatia de legare la pamant a nulului de protectie, se va verifica starea legaturilor si imbinarilor conductorului electric de nul la acesta, precum si a legaturilor acestuia la aparatul de iluminat, se va măsura rezistența de dispersie a rețelei generale de legare la pământ, se va măsura și se va reface priza de pământ, având ca referință STAS 12604:1988;
- în cazul în care, la verificarea săgeții, valorile măsurate, corectate cu temperatura, diferă de cele din tabelul de săgeți, conductele electrice se întind astfel încât săgeata formată să fie cea corespunzătoare.

Operațiile de întreținere vor cuprinde:

- Întreținere corectivă:

- lucrări operative constând dintr-un ansamblu de operații și activități pentru supravegherea permanentă a instalațiilor, executarea de manevre programate sau accidentale pentru remedierea deranjamentelor, urmărirea comportării în timp a instalațiilor;

- Întreținere preventivă:

- revizii tehnice constând dintr-un ansamblu de operații și activități de mică amploare, executate periodic pentru verificarea, curățarea, reglarea, eliminarea defecțiunilor și înlocuirea unor piese, având drept scop asigurarea funcționării instalațiilor până la următoarea lucrare planificată;
- reparații curente constând dintr-un ansamblu de operații executate periodic, prin care se urmărește readucerea tuturor părților instalației la parametrii proiectați, prin remedierea tuturor defecțiunilor și înlocuirea părților din instalație care nu mai prezintă un grad de fiabilitate corespunzător.

CAP.V.DURATA CONTRACTULUI DE ACHIZIȚIE PUBLICĂ – 60 luni

CAP.VI. VALOARE CONTRACT DE ACHIZIȚIE PUBLICĂ :

-2.500,00 lei, fără TVA/lună

CAP.VII.PLATA SERVICIILOR

Plata serviciilor se va face pe baza facturii emise de către prestator, în baza documentației specifice : situație de prestări servicii confirmată de către Comisia de recepție a achizitorului și procesul-verbal de recepție/certificare a serviciilor prestate.





Servicii de Proiectare si Executie Instalatii Electrice

SC RO AMPERA SRL, CUI 45030265, cu sediul in: Mun. Timisoara, Str. S. Dimitrie Paciurea, Nr. 12

REGULAMENTUL

serviciului de iluminat public

din raza administrativ teritorială a Comunei Paulis

REGULAMENT
al serviciului de iluminat public
din raza administrativ teritorială a Comunei Paulis

Prezentul regulament al serviciului de iluminat public este elaborat în conformitate cu prevederile art. 50 alin. (2) din Legea serviciilor comunitare de utilități publice nr. 51/2006, ale art. 15 alin. (1), ale art. 17 alin. (2) și ale art. 40 alin. (1) din Legea serviciului de iluminat public nr. 230/2006, aprobat prin Ordinul A.N.R.S.C. nr. 86/2007, publicat în Monitorul Oficial nr. 320 / 2007.

CAPITOLUL I

Dispoziții generale

Art. 1

(1) Prin sintagma „serviciu de iluminat public” se va înțelege „serviciu de iluminat public din raza administrativ teritorială a comunei Paulis”.

(2) Prezentul regulament stabilește cadrul juridic unitar privind desfășurarea serviciului de iluminat public, definind modalitățile și condițiile ce trebuie îndeplinite pentru asigurarea serviciului, indicatorii de performanță, condițiile tehnice, raporturile dintre operator și utilizator din raza administrativ teritorială a comunei Paulis.

(3) Prevederile prezentului regulament se aplică, de asemenea, la proiectarea, executarea, recepționarea, utilizarea și întreținerea componentelor sistemului de iluminat public.

(4) Operatorii serviciului de iluminat public, indiferent de forma de proprietate, organizare și de modul în care este organizată gestiunea serviciului în cadrul din raza administrativ teritorială a comunei Paulis, se vor conforma prevederilor prezentului regulament.

(5) Condițiile tehnice și indicatorii de performanță prevăzuți în prezentul regulament au caracter minimal. Comuna Paulis, după caz, poate aproba și alte condiții tehnice sau alți indicatori de performanță pentru serviciul de iluminat public, pe baza unor studii de specialitate.

(6) Orice dezvoltare a rețelei electrice de joasă tensiune destinată iluminatului public se face cu respectarea prezentului regulament.

Art. 2

Desfășurarea serviciului de iluminat public trebuie să asigure satisfacerea unor cerințe și nevoi de utilitate publică ale comunităților locale, și anume:

- a) ridicarea gradului de civilizație, a confortului și a calității vieții;
 - b) creșterea gradului de securitate individuală și colectivă în cadrul comunităților locale, precum și a gradului de siguranță a circulației rutiere și pietonale;
 - c) punerea în valoare, prin iluminat adecvat, a elementelor arhitectonice și peisagistice ale localităților, precum și marcarea evenimentelor festive și a sărbătorilor legale sau religioase;
 - d) susținerea și stimularea dezvoltării economico-sociale a localităților;
 - e) funcționarea și exploatarea în condiții de siguranță a infrastructurii aferente serviciului.
- e) accesul nediscriminatoriu al tuturor membrilor comunităților la facilitățile serviciului

Art. 3

În sensul prezentului regulament, termenii și noțiunile utilizate se definesc după cum urmează:

3.1 autorități de reglementare competente - Autoritatea Națională de Reglementare pentru Serviciile Comunitare de Utilități Publice, denumită în continuare A.N.R.S.C., și Autoritatea Națională de Reglementare în Domeniul Energiei, denumită în continuare A.N.R.E.;

3.2 balast - dispozitiv montat în circuitul de alimentare a uneia sau mai multor lămpi cu descărcări, având drept scop limitarea curentului la valoarea necesară;

3.3 beneficiari ai serviciului de iluminat public - comunitățile locale în ansamblul lor;

3.4 caracteristici tehnice - totalitatea datelor și elementelor de natură tehnică, referitoare la o instalație sau la un sistem de iluminat;

3.5 dispozitiv (corp) de iluminat - aparatul de iluminat care servește la distribuția, filtrarea sau transmisia luminii produse de la una sau mai multe lămpi către exterior;

3.6 echipament de măsurare - aparatura și ansamblul instalațiilor care servesc la măsurarea parametrilor serviciului de iluminat public furnizat;

3.7 efect de grotă neagră - senzație vizuală realizată la trecerea de la o valoare foarte mare a luminanței la o alta mult mai mică;

3.8 exploatarea/utilizarea sistemului de iluminat public - ansamblu de operațiuni și activități executate pentru asigurarea continuității și calității serviciului de iluminat public în condiții tehnico-economice și de siguranță corespunzătoare;

3.9 factor de menținere a fluxului luminos - raportul între fluxul luminos al unei lămpi la un moment dat al vieții sale și fluxul luminos inițial, lampa funcționând în condițiile specificate;

3.10 flux luminos phi - mărimea derivată din fluxul energetic, evaluată prin acțiunea sa luminoasă asupra unui observator fotometric de referință;

3.11 grad de asigurare în furnizare - nivel procentual de asigurare a furnizării serviciului necesar utilizatorului, într-un interval de timp, precizat în anexa la contractul de furnizare/prestare a serviciului de iluminat public;

3.12 igniter - dispozitiv care produce impulsuri de tensiune destinate să amorseze o lampă cu descărcări fără preîncălzirea electrozilor;

3.13 iluminare E - raportul dintre fluxul luminos receptat de o suprafață și aria respectivă;

3.14 iluminare medie E_m - media aritmetică a iluminărilor pe suprafața de calcul avută în vedere;

3.15 iluminare minimă E_{min} - cea mai mică valoare a iluminării punctuale pe suprafața de calcul avută în vedere;

3.16 iluminat arhitectural - iluminatul destinat punerii în evidență a unor monumente de artă sau istorice ori a unor obiective de importanță publică sau culturală pentru comunitatea locală;

3.17 iluminat ornamental - iluminatul zonelor destinate parcurilor, spațiilor de agrement, piețelor, târgurilor și altora asemenea;

3.18 iluminat ornamental-festiv - iluminatul temporar utilizat cu ocazia sărbătorilor și altor evenimente festive;

3.19 iluminat stradal-pietonal - iluminatul căilor de acces pietonal;

3.20 iluminat stradal-rutier - iluminatul căilor de circulație rutieră;

3.21 indicatori de performanță garantați - parametri ai serviciului de iluminat public prestat, pentru care se stabilesc niveluri minime de calitate și pentru care sunt prevăzute penalizări în licență sau în contractele de delegare de gestiune, în cazul nerealizării lor;

3.22 indicatori de performanță generali - parametri ai serviciului de iluminat public prestat, pentru care se stabilesc niveluri minime de calitate, urmăriți la nivelul operatorilor și care reprezintă condiții de acordare sau de retragere a licenței, dar pentru care nu sunt

prevăzute penalizări în contractele de delegare de gestiune, în cazul nerealizării lor;

3.23 indice de prag TI - creșterea pragului percepției vizuale TI, care conduce la orbirea inconfortabilă, caracterizând orbirea provocată de sursele de lumină aflate în câmpul vizual, în raport cu luminanța medie a căii de circulație;

3.24 intensitate luminoasă I - raportul dintre fluxul luminos elementar emis de sursă și unghiul solid elementar pe direcția dată;

3.25 întreținere - ansamblul de operații de volum redus, executate periodic sau neprogramat în activitatea de exploatare, având drept scop menținerea în stare tehnică corespunzătoare a diferitelor subansambluri ale instalațiilor;

3.26 lămpi cu descărcări - lămpi a căror emisie luminoasă este produsă printr-o descărcare electrică într-un gaz sau în vapori metalici ori într-un amestec de mai multe gaze și/sau vapori metalici;

3.27 lămpi cu incandescență - lămpi a căror emisie luminoasă este produsă cu filamentul încălzit la incandescență prin trecerea unui curent electric;

3.28 lămpi cu incandescență cu halogen - lămpi incandescente având, în balonul de construcție specială, un mediu de un anumit halogen, care creează un ciclu regenerativ al filamentului pentru mărirea duratei de funcționare și pentru realizarea unui flux emis aproximativ constant;

3.29 lămpi cu incandescență cu utilizări speciale - lămpi cu filament central, lămpi ornamentale, lămpi cu reflector, lămpi foto;

3.30 licența - actul tehnic și juridic emis de A.N.R.S.C., prin care se recunoaște calitatea de operator al serviciului de iluminat public, precum și capacitatea și dreptul de a presta acest serviciu;

3.31 luminanța L - raportul dintre intensitatea luminoasă elementară emisă de către ochiul observatorului și suprafața aparentă de emisie;

3.32 luminanța maximă L_{max} - cea mai mare valoare a luminanței de pe suprafața de calcul avută în vedere;

3.33 luminanța medie L_m - media aritmetică a lumenelor de pe suprafața de calcul avută în vedere;

3.34 luminanța minimă L_{min} - cea mai mică valoare a luminanței de pe suprafața de calcul avută în vedere;

3.35 nivel de iluminare/nivel de luminanță - nivelul ales pentru valoarea iluminării/luminanței;

3.36 operator - persoană juridică titulară a unei licențe de furnizare/prestare, emisă de autoritatea competentă, care asigură prestarea serviciului de iluminat public;

3.37 punct de delimitare în cazul sistemelor folosite exclusiv pentru iluminatul public - punctul de separare între sistemul de distribuție a energiei electrice și sistemul de iluminat public, care se stabilește la punctul de racord al cablurilor de plecare din tablourile și cutiile de distribuție;

3.38 punct de delimitare în cazul sistemelor folosite atât pentru iluminatul public, cât și pentru distribuția energiei electrice - punctul de separare între sistemul de distribuție a energiei electrice și sistemul de iluminat public, care se stabilește la clemele de racord ale coloanelor de alimentare a corpurilor de iluminat public;

3.39 raport de zonă alăturată SR - raport între iluminarea medie de pe o porțiune de 5 m lățime sau mai puțin, dacă spațiul nu o permite, de o parte și de alta a sensurilor de circulație, și iluminarea medie a căii de circulație de pe o lățime de 5 m sau jumătate din lățimea fiecărui sens de circulație, dacă aceasta este mai mică de 5 m;

3.40 reabilitare - ansamblul de operațiuni efectuate asupra unor echipamente și/sau instalații care, fără modificarea tehnologiei inițiale, restabilesc starea tehnică și de eficiență a acestora la un nivel apropiat de cel avut la începutul duratei de viață;

3.41 rețea electrică de joasă tensiune destinată iluminatului public - ansamblu de posturi de transformare, cutii de distribuție, echipamente de comandă/control și măsură, instalații de legare la pământ, conductoare, izolatoare, cleme, armături, stâlpi, fundații, console, aparate de iluminat și accesorii destinate exclusiv iluminatului public;

3.42 serviciu de iluminat public - activitate de utilitate publică și de interes economic și social general, aflată sub autoritatea administrației publice locale, care are drept scop asigurarea iluminatului căilor de circulație auto, arhitectural, pietonal, ornamental și ornamental-festiv;

3.43 sistem de distribuție a energiei electrice - totalitatea instalațiilor deținute de un operator de distribuție care cuprinde ansamblul de linii, inclusiv elemente de susținere și de protecție ale acestora, stații electrice, posturi de transformare și alte echipamente electroenergetice conectate între ele, cu tensiunea de linie nominală până la 110 kV inclusiv, destinate transmiterii energiei electrice de la rețelele electrice de transport sau de la producători către instalațiile proprii ale consumatorilor de energie electrică;

3.44 sistem de iluminat public - ansamblu tehnologic și funcțional, amplasat într-o dispunere logică în scopul realizării unui mediu luminos confortabil și/sau funcțional și/sau estetic, capabil să asigure desfășurarea în condiții optime a unei activități, spectacol, sport, circulației, a unui efect luminos estetic-arhitectural și altele, alcătuit din construcții, instalații și echipamente specifice, care cuprinde:

- linii electrice de joasă tensiune, subterane sau aeriene;
- corpuri de iluminat, console și accesorii;
- puncte de aprindere, cutii de distribuție, cutii de trecere;
- echipamente de comandă, automatizare și măsurare;
- fundații, elemente de susținere a liniilor, instalații de legare la pământ, conductoare, izolatoare, cleme, armături, utilizate pentru iluminatul public;

3.45 sursă de lumină/lampă - obiectul sau suprafața care emite radiații optice în mod uzual vizibile, produse prin conversie de energie, și care este caracterizată printr-un ansamblu de proprietăți energetice, fotometrice și/sau mecanice;

3.46 tablou electric de alimentare, distribuție, conectare/deconectare - ansamblu fizic unitar ce poate conține, după caz, echipamentul de protecție, comandă, automatizare, măsură și control, protejat împotriva accesului accidental, destinat sistemului de iluminat public;

3.47 temperatura de culoare corelată T_c - temperatura radiatorului integral, a cărei culoare, percepută datorită încălzirii, se aseamănă cel mai mult, în condițiile de observare precizate, cu cea percepută a unui stimul de culoare de aceeași strălucire;

3.48 uniformitate generală a iluminării $U(0)[E]$ - raportul dintre iluminarea minimă și iluminarea medie, ambele considerate pe toată suprafața de calcul;

3.49 uniformitate generală a luminanței $U(0)[L]$ - raportul dintre luminanța minimă și luminanța medie, ambele considerate pe toată suprafața de calcul;

3.50 uniformitatea longitudinală a luminanței $U(l)[L]$ - raportul dintre luminanța minimă și luminanța maximă, ambele considerate în axul benzii de circulație al zonei de calcul și în direcția de desfășurare a traficului rutier;

3.51 utilizatori - autoritățile administrației publice locale în calitate de reprezentant al comunității locale;

3.52 zonă alăturată - suprafața din vecinătatea imediată a căii de circulație, aflată în câmpul vizual al observatorului;

3.53 Driver - dispozitiv montat în circuitul de alimentare a uneia sau mai multor lămpi cu descărcări, având ca scop asigurarea curentului la valoarea necesară funcționării sursei led.

3.54 Dimming - posibilitatea de a crește sau a scădea valoarea curentului de alimentare la ieșirea din driver pentru a crește sau scădea intensitatea luminoasă a sursei led.

3.55. Sursa led - dioda luminiscentă, dispozitiv optoelectronic capabil să emită lumina atunci când este parcurs de un curent electric”.

3.56 C.I.E. - Comisia Internațională de Iluminat.

Art. 4

(1) Înființarea, organizarea, coordonarea, monitorizarea și controlul funcționării serviciului de iluminat public la nivelul unităților administrativ -teritoriale, precum și înființarea, dezvoltarea, modernizarea, administrarea și exploatarea sistemului de iluminat public intră în competența exclusivă a autorităților administrației publice locale.

(2) Comuna Paulis trebuie să asigure gestiunea serviciului de iluminat public pe criteriile de competitivitate și eficiență economică și managerială, având ca obiectiv atingerea și respectarea indicatorilor de performanță a serviciului, stabiliți prin contractul de delegare a gestiunii, respectiv prin hotărârea de dare în administrare, în cazul gestiunii directe.

(3) Indiferent de forma de gestiune a serviciului de iluminat public adoptată, comuna Paulis va urmări obținerea unui serviciu de iluminat public corespunzător interesului general al comunităților locale pe care le reprezintă, în conformitate cu legislația în vigoare și cu reglementările C.I.E.

Art. 5

(1) Sistemele de iluminat public se amplasează, de regulă, pe terenuri aparținând domeniului public sau privat al unităților administrativ-teritoriale.

(2) Utilizarea unor elemente ale sistemului de distribuție a energiei electrice pentru servicii și activități publice, altele decât iluminatul public, se face cu aprobarea comunei Paulis.

Art. 6

(1) Serviciul de iluminat public va respecta și va îndeplini, la nivelul comunităților locale, în întregul lor, indicatorii de performanță prevăzuți în prezentul regulament, aprobați prin hotărâre a consiliului local al comunei Paulis.

(2) Comuna Paulis poate aproba și alți indicatori de performanță în baza unor studii de oportunitate în care se va ține seama cu prioritate de necesitățile comunității locale, de starea tehnică și eficiența sistemului de iluminat public existent, precum și de standardele minimale privind iluminatul public, prevăzute de normele interne și ale Uniunii Europene în acest domeniu.

Art. 7

(1) Serviciul de iluminat public va fi prevăzut pe toate căile de circulație publică din raza administrativ teritorială a comunei Paulis, cu respectarea principiilor ce guvernează organizarea și funcționarea serviciilor comunitare de utilități publice.

Art. 8

Serviciul de iluminat public trebuie să îndeplinească, concomitent, următoarele condiții de funcționare:

- a) continuitatea din punct de vedere cantitativ și calitativ;
- b) adaptabilitate la cerințele concrete, diferențiate în timp și spațiu, ale comunității locale;
- c) satisfacerea judicioasă, echitabilă și nepreferențială a tuturor membrilor comunității locale, în calitatea lor de beneficiari ai serviciului;
- d) tarifarea pe bază de competiție a serviciului prestat;
- e) administrarea și gestionarea serviciului în interesul comunităților locale;
- f) respectarea reglementărilor specifice în vigoare din domeniul transportului, distribuției și utilizării energiei electrice;
- g) respectarea valorilor minimale din standardele privind iluminatul public, prevăzute de normele interne și ale Uniunii Europene în acest domeniu, care sunt identice cu cele ale C.I.E.

CAP. II

Organizarea și funcționarea serviciului de iluminat public

SECȚIUNEA 1

Principiile și obiectivele realizării serviciului de iluminat public

Art. 9

Administrarea serviciului de iluminat public pe raza administrativ teritorială a comunei Paulis se realizează cu respectarea principiului:

- a) autonomiei locale;
- b) descentralizării serviciilor publice;
- c) subsidiarității și proporționalității;
- d) responsabilității și legalității;
- e) asocierii intercomunitare;
- f) dezvoltării durabile și corelării cerințelor cu resursele;
- g) protecției și conservării mediului natural și construit;
- h) asigurării igienei și sănătății populației;
- i) administrării eficiente a bunurilor din proprietatea publică sau privată a unităților administrativ-teritoriale;
- j) participării și consultării cetățenilor;
- k) liberului acces la informațiile privind serviciile publice.

Art. 10

Funcționarea serviciului de iluminat public trebuie să se desfășoare pentru:

- a) satisfacerea interesului general al comunității;
- b) satisfacerea cât mai completă a cerințelor beneficiarilor;
- c) protejarea intereselor beneficiarilor;
- d) întărirea coeziunii economico-sociale la nivelul comunităților locale;
- e) asigurarea dezvoltării durabile a unităților administrativ-teritoriale;
- f) creșterea gradului de securitate individuală și colectivă în cadrul comunităților locale;
- g) punerea în valoare, prin iluminat adecvat, a elementelor arhitectonice și peisagistice ale localităților;
- h) ridicarea gradului de civilizație, a confortului și a calității vieții;
- i) mărirea gradului de siguranță a circulației rutiere și pietonale;
- j) crearea unui ambient plăcut;
- k) creșterea oportunităților rezultate din dezvoltarea turismului;
- l) asigurarea funcționării și exploatării în condiții de siguranță, rentabilitate și eficiență economică a infrastructurii aferente serviciului.

Art. 11

În exercitarea atribuțiilor conferite de lege cu privire la elaborarea și aprobarea strategiilor locale de dezvoltare a serviciului de iluminat public, a programelor de investiții privind dezvoltarea și modernizarea infrastructurii tehnico-edilitare aferente, a regulamentului propriu al serviciului, a caietului de sarcini, alegerea modalității de gestiune, precum și a criteriilor și procedurilor de delegare a gestiunii, comuna Paulis va urmări atingerea următoarelor obiective:

- a) orientarea serviciului de iluminat public către beneficiari, membri ai comunității;
- b) asigurarea calității și performanțelor sistemelor de iluminat public, la nivel compatibil cu directivele Uniunii Europene;
- c) respectarea normelor privind serviciul de iluminat public stabilite de C.I.E., la care România este afiliată;
- d) asigurarea accesului nediscriminatoriu al tuturor membrilor comunității locale la serviciul de iluminat public;
- e) reducerea consumurilor specifice prin utilizarea unor corpuri de iluminat performante, a unor echipamente specializate și prin asigurarea unui iluminat public judicios;
- f) promovarea investițiilor, în scopul modernizării și extinderii sistemului de iluminat

public ;

g) asigurarea unui iluminat stradal și pietonal adecvat necesităților de confort și securitate, individuală și colectivă, prevăzute de normele în vigoare;

h) asigurarea unui iluminat arhitectural, ornamental și ornamental-festiv, adecvat punerii în valoare a edificiilor de importanță publică și/sau culturală și marcării prin sisteme de iluminat corespunzătoare a evenimentelor festive și a sărbătorilor legale sau religioase;

i) promovarea de soluții tehnice și tehnologice performante, cu costuri minime;

j) promovarea mecanismelor specifice economiei de piață, prin crearea unui mediu concurențial de atragere a capitalului privat;

k) instituirea evaluării comparative a indicatorilor de performanță a activității operatorilor și participarea cetățenilor și a asociațiilor reprezentative ale acestora la acest proces;

l) promovarea formelor de gestiune delegată;

m) promovarea metodelor moderne de management;

n) promovarea profesionalismului, a eticii profesionale și a formării profesionale continue a personalului care lucrează în domeniu.

SECȚIUNEA a 2-a **Documentație tehnică**

Art. 12

(1) Prezentul regulament stabilește documentația tehnică minimă necesară desfășurării serviciului.

(2) Regulamentul stabilește documentele necesare exploatării, obligațiile proiectantului de specialitate, ale unităților de execuție cu privire la întocmirea, reactualizarea, păstrarea și manipularea acestor documente.

(3) Detalierea prevederilor prezentului regulament privind modul de întocmire, păstrare și reactualizare a evidenței tehnice se va face prin instrucțiuni/proceduri de exploatare proprii, specifice principalelor tipuri de instalații.

(4) Personalul de conducere al operatorului serviciului de iluminat public răspunde de existența, completarea corectă și păstrarea documentațiilor tehnice conform prevederilor prezentului regulament.

(5) Proiectarea și executarea sistemelor de iluminat stradal-rutier, iluminat stradal-pietonal, iluminat arhitectural, iluminat ornamental și iluminat ornamental-festiv sau a părților componente ale acestora se realizează în conformitate cu normativele și prescripțiile tehnice de proiectare și execuție în vigoare, avizate de autoritățile de reglementare din domeniile de competență; la proiectare se va ține seama de reglementările în vigoare privind protecția și conservarea mediului.

(6) Proiectarea va fi realizată de personal atestat ca specialist în iluminat conform COR sau care deține o atestare similară emisă de un organism european.

Art. 13

(1) Operatorul trebuie să dețină, să păstreze la sediul său documentația pusă la dispoziție de comuna Paulis, necesară desfășurării în condiții de siguranță a serviciului de iluminat public.

(2) Operatorul, în condițiile alin. (1), va actualiza permanent următoarele documente:

a) planul cadastral și situația terenurilor din aria de deservire;

b) planurile generale cu amplasarea construcțiilor și instalațiilor aflate în exploatare, inclusiv cele subterane, actualizate cu toate modificările sau completările;

c) planurile clădirilor sau ale construcțiilor speciale având actualizate toate modificările sau completările;

d) studiile, datele geologice, geotehnice și hidrotehnice cu privire la terenurile pe care sunt amplasate lucrările aflate în exploatare sau conservare;

e) cărțile tehnice ale construcțiilor;

f) documentația tehnică a utilajelor și instalațiilor și, după caz, autorizațiile de punere în

funcțiune a acestora;

g) planurile de execuție ale părților de lucrări sau ale lucrărilor ascunse;

h) proiectele de execuție ale lucrărilor, cuprinzând memoriile tehnice, breviarele de calcul, devizele pe obiecte, devizul general, planurile și schemele instalațiilor și rețelelor etc.;

i) documentele de recepție, preluare și terminare a lucrărilor cu:

- procese-verbale de măsurători cantitative de execuție;

- procese-verbale de verificări și probe, inclusiv probele de performanță și garanție, buletinele de verificări, analiză și încercări;

- procese-verbale de realizare a indicatorilor tehnico-economici;

- procese-verbale de punere în funcțiune;

- procese-verbale de dare în exploatare;

- lista echipamentelor montate în instalații cu caracteristicile tehnice;

- procese-verbale de preluare ca mijloc fix, în care se consemnează rezolvarea neconformităților și a remediilor;

j) schemele de funcționare a instalațiilor, planurile de ansamblu, desenele de detaliu actualizate conform situației de pe teren, planurile de ansamblu și de detaliu ale fiecărei instalații, inclusiv planurile și cataloagele pieselor de schimb;

k) parametrii luminotehnici de proiect și/sau rezultați din calcul, aferenți tuturor instalațiilor de iluminat public exploatate;

l) instrucțiunile furnizorilor de echipament sau ale organizației de montaj privind manipularea, exploatarea, întreținerea și repararea echipamentelor și instalațiilor, precum și cărțile/fișele tehnice ale echipamentelor principale ale instalațiilor;

m) normele generale și specifice de protecție a muncii aferente fiecărui echipament, fiecărei instalații sau fiecărei activități;

n) regulamentul de organizare și funcționare și atribuțiile de serviciu pentru întreg personalul;

o) avizele și autorizațiile legale de funcționare pentru clădiri, laboratoare, instalații de măsură, inclusiv cele de protecție a mediului obținute în condițiile legii;

p) inventarul instalațiilor și liniilor electrice, conform instrucțiunilor în vigoare;

q) instrucțiuni privind accesul în instalații;

r) documentele referitoare la instruirea, examinarea și autorizarea personalului;

s) registre de control, de sesizări și reclamații, de dare și retragere din exploatare, de manevre, de admitere la lucru etc.

(3) Arhivarea se poate realiza și în format digital.

Art. 14

(1) Documentația de bază a lucrărilor și datele generale necesare exploatării, întocmite de agenți economici specializați în proiectare, se predau titularului de investiție odată cu proiectul lucrării respective.

(2) Agenții economici care au întocmit proiectele au obligația de a corecta toate planurile de execuție, în toate exemplarele în care s-au operat modificări pe parcursul execuției și, în final, să înlocuiască aceste planuri cu altele noi, originale, actualizate conform situației reale de pe teren și să predea proiectul, inclusiv în format optoelectronic, împreună cu instrucțiunile necesare exploatării, întreținerii și reparării instalațiilor proiectate. Toate proiectele vor fi realizate sau vizate de un specialist în iluminat care va deține în paralel și autorizare ANRE minim grad II A

(3) Organizațiile de execuție și/sau montaj au obligația ca, odată cu predarea lucrărilor, să predea și schemele, planurile de situații și de execuție modificate conform situației de pe teren. În cazul în care nu s-au făcut modificări față de planurile inițiale, se va preda câte un exemplar din aceste planuri, având pe ele confirmarea că nu s-au făcut modificări în timpul execuției.

(4) În timpul execuției lucrărilor se interzic abaterile de la documentația întocmită de proiectant, fără avizul acestuia.

Art. 15

(1) Autoritatea administrației publice locale deținătoare de instalații de iluminat public, precum și operatorul care a primit în gestiune delegată serviciul de iluminat public au obligația să-și organizeze o arhivă tehnică pentru păstrarea documentelor de bază prevăzute la art. 13 alin. (1), organizată astfel încât să poată fi găsit orice document cu ușurință.

(2) Pentru nevoile curente de exploatare se vor folosi numai copii de pe planurile, schemele și documentele aflate în arhivă.

(3) Înstrăinarea sub orice formă a planurilor, schemelor sau documentelor aflate în arhivă este interzisă.

(4) La încheierea activității operatorul va preda pe bază de proces-verbal întreaga arhivă pe care și-a constituit-o, fiind interzisă păstrarea de către acesta a vreunui document original sau copie.

(5) Fiecare document va avea anexat un borderou în care se vor menționa:

a) data întocmirii documentului;

b) numărul de exemplare originale;

c) calitatea celui care a întocmit documentul;

d) numărul de copii executate;

e) necesitatea copierii, numele, prenumele și calitatea celui care a primit copii ale documentului, numărul de copii primite și calitatea celui care a aprobat copierea;

f) data fiecărei revizii sau actualizări;

g) calitatea celui care a întocmit revizia/actualizarea și calitatea celui care a aprobat;

h) data de la care documentul revizuit/actualizat a intrat în vigoare;

i) lista persoanelor cărora li s-au distribuit copii după documentul revizuit/actualizat;

j) lista persoanelor care au restituit la arhivă documentul primit anterior revizuirii/modificării.

Art. 16

(1) Toate echipamentele trebuie să aibă fișe tehnice care să conțină toate datele din proiect, din documentațiile tehnice predate de furnizori sau de executanți și din datele de exploatare luate de pe teren certificate prin acte de recepție care trebuie să confirme corespondența lor cu realitatea.

(2) Pe durata exploatării, în fișele tehnice se trec, după caz, date privind:

a) incidentele sau avariile;

b) echipamentele care au fost afectate ca urmare a incidentului sau avariei;

c) incidentele sau avariile altor echipamente produse de incidentul sau avaria în cauză;

d) reparațiile efectuate pentru înlăturarea incidentului/avariei;

e) costul reparațiilor accidentale sau planificate;

f) perioada cât a durat reparația, planificată sau accidentală;

g) comportarea în exploatare între două reparații planificate;

h) data scadentă și tipul următoarei reparații planificate (lucrări de întreținere curentă, revizii tehnice, reparații curente și capitale);

i) data scadentă a următoarei verificări profilactice;

j) buletinele de încercări periodice și după reparații.

(3) Fișele tehnice se întocmesc pentru aparatură, posturi de transformare, fundații, instalațiile de legare la pământ, echipamentele de comandă, automatizare, protecție și pentru instalațiile de teletransmisie și telecomunicații, inclusiv telegestiune.

(4) Pentru instalațiile de ridicat se va întocmi și folosi documentația cerută de normele legale în vigoare.

(5) Separat, se va ține o evidență a lucrărilor de întreținere curentă, revizii tehnice, reparații curente și capitale.

Art. 17

(1) Toate echipamentele, precum și conductele, barele electrice, instalațiile independente, trebuie să fie numerotate după un sistem care să permită identificarea rapidă și ușor vizibilă în timpul exploatării.

(2) La punctele de conducere operativă a exploatării trebuie să se afle atât schemele generale ale instalațiilor, cât și schemele normale de funcționare.

(3) Schemele trebuie actualizate astfel încât să corespundă situației reale din teren, iar numerotarea și notarea din scheme trebuie să corespundă notării reale a instalațiilor conform alineatului (1).

(4) Schemele normale de funcționare vor fi afișate la loc vizibil.

Art. 18

(1) Instrucțiunile/procedurile tehnice interne pe baza cărora se realizează conducerea operativă a instalațiilor trebuie să fie clare, exacte, să nu permită interpretări diferite pentru o aceeași situație, să fie concise și să conțină date asupra echipamentului, metodelor pentru controlul stării acestuia, asupra regimului normal și anormal de funcționare și asupra modului de acționare pentru prevenirea incidentelor/avariilor.

(2) Instrucțiunile/procedurile tehnice interne trebuie să delimiteze exact îndatoririle personalului cu diferite specialități care concurează la exploatarea, întreținerea sau repararea echipamentului și trebuie să cuprindă cel puțin:

- a) îndatoririle, responsabilitățile și competențele personalului de deservire;
- b) descrierea construcției și funcționării echipamentului, inclusiv scheme și schițe explicative;
- c) reguli referitoare la deservirea echipamentelor în condițiile unei exploatări normale (manevre de pornire/oprire, manevre în timpul exploatării, manevre de scoatere și punere sub tensiune);
- d) reguli de prevenire și lichidare a avariilor;
- e) reguli de anunțare și adresare;
- f) enumerarea funcțiilor/meseriilor pentru care este obligatorie însușirea instrucțiunii/procedurii și promovarea unui examen sau autorizarea;
- g) măsuri pentru asigurarea protecției muncii;
- h) reguli de utilizare a comenzilor și realizarea manevrelor prin sistemul telegestiune.

(3) Instrucțiunile/procedurile tehnice interne se semnează de coordonatorul locului de muncă și sunt aprobate de persoana din cadrul personalului de conducere al operatorului desemnată în acest sens, menționându-se data intrării în vigoare.

(4) Instrucțiunile/procedurile tehnice interne se revizuiesc anual sau ori de câte ori este nevoie, certificându-se prin aplicarea sub semnătură a unei ștampile "valabil pe anul ". Modificările și completările se aduc la cunoștință sub semnătură personalului obligat să le cunoască și să aplice instrucțiunea/procedura respectivă.

Art. 19

(1) Fiecare operator care desfășoară una sau mai multe activități specifice serviciului de iluminat public trebuie să elaboreze, să revizuiască și să aplice instrucțiuni/proceduri tehnice interne.

(2) În vederea aplicării prevederilor alineatului (1) toți operatorii vor întocmi liste cu instrucțiunile/procedurile tehnice interne necesare, cu care vor fi dotate locurile de muncă. Lista instrucțiunilor/procedurilor tehnice interne va cuprinde, după caz, cel puțin:

- a) instrucțiuni/proceduri tehnice interne generale;
- b) instrucțiuni/proceduri tehnice interne pentru exploatarea instalațiilor principale, după caz:
 - rețelele de transport și distribuție a energiei electrice destinate exclusiv iluminatului public;
 - instalații de măsură și automatizare;
 - instalațiile de comandă, semnalizări și protecții;
- c) instrucțiuni/proceduri tehnice interne pentru executarea manevrelor curente;
- d) instrucțiuni/proceduri tehnice interne pentru lichidarea avariilor;
- e) instrucțiuni/proceduri tehnice interne pentru protecții și automatizări;
- f) instrucțiuni/proceduri tehnice interne pentru executarea lucrărilor de întreținere.
- g) instrucțiuni/proceduri tehnice interne pentru executarea manevrelor și a comenzilor prin sistemul de telegestiune.

Art. 20

(1) În instrucțiunile/procedurile tehnice interne va fi descrisă schema normală de funcționare a fiecărui echipament și pentru fiecare instalație, menționându-se și celelalte scheme admise de funcționare a instalației, diferite de cea normală, precum și modul de trecere de la o schemă normală la altă variantă.

(2) Pe scheme se va figura simbolic starea normală a elementelor componente.

(3) Abaterile de la funcționarea în schemă normală se aprobă de conducerea tehnică a operatorului și se consemnează în evidențele operative ale personalului de deservire.

Art. 21

Personalul angrenat în desfășurarea serviciului va întocmi zilnic situații cu datele de exploatare, dacă acestea nu sunt înregistrate și memorate prin intermediul unui sistem informatic. Datele memorate în sistemul informatic sau cele întocmite de personalul operativ reprezintă forma primară a evidenței tehnice.

Art. 22

Documentația operativă și evidențele tehnice trebuie examinate zilnic de personalul tehnic ierarhic superior, care va dispune măsurile necesare pentru eliminarea eventualelor defecte și deranjamente constatate în funcționarea instalațiilor sau pentru creșterea eficienței și siguranței în exploatare.

SECȚIUNEA a 3-a
Îndatoririle personalului

Art. 23

(1) Personalul de deservire se compune din toți salariații care deservește instalațiile aferente infrastructurii serviciului de iluminat public având ca sarcină de serviciu principală supravegherea funcționării și executarea de manevre în mod nemijlocit la un echipament, într-o instalație sau într-un ansamblu de instalații.

(2) Subordonarea pe linie operativă și tehnico-administrativă, precum și obligațiile, drepturile și responsabilitățile personalului de deservire operativă se trec în fișa postului și în regulamentele/procedurile tehnice interne.

(3) Locurile de muncă în care este necesară desfășurarea activității se stabilesc de operator în procedurile proprii, în funcție de:

- a) gradul de pericolozitate a instalațiilor și al procesului tehnologic;
- b) gradul de automatizare a instalațiilor;
- c) gradul de siguranță necesar în asigurarea serviciului;
- d) necesitatea supravegherii instalațiilor;

e) existența unui sistem de transmisie a datelor și a posibilităților de executare a manevrelor de la distanță;

f) posibilitatea intervenției rapide pentru prevenirea și lichidarea incidentelor și avariilor.

(4) În funcție de condițiile specifice de realizare a serviciului, operatorul poate stabili ca personalul să-și îndeplinească atribuțiile de serviciu prin supravegherea mai multor instalații amplasate în locuri diferite.

(5) Principalele lucrări ce trebuie cuprinse în fișa postului personalului de deservire, privitor la exploatare și execuție, constau în:

- a) supravegherea instalațiilor;
- b) controlul curent al instalațiilor;
- c) executarea de manevre;
- d) lucrări de întreținere periodică;
- e) lucrări de întreținere neprogramate;
- f) lucrări de intervenții accidentale.

Art. 24

(1) Lucrările de întreținere periodice sunt cele prevăzute în instrucțiunile furnizorilor de echipamente, regulamente de exploatare tehnică și în instrucțiunile/procedurile tehnice

interne și se execută, de regulă, fără întreruperea furnizării serviciului.

(2) Lucrările de întreținere curentă neprogramate se execută în scopul prevenirii sau eliminării deteriorărilor, avariilor sau incidentelor și vor fi definite în fișa postului și în instrucțiunile de exploatare.

(3) Lucrările de întreținere obligatorii vor respecta periodicitatea din anexa nr.1. Operațiuni minime.

SECȚIUNEA a 4-a **Analiza și evidența incidentelor și avariilor**

Art. 25

(1) În scopul creșterii siguranței în funcționare a serviciului de iluminat și a continuității acestuia, operatorul va întocmi proceduri de analiză operativă și sistematică a tuturor evenimentelor nedorite care au loc în instalațiile de iluminat, stabilindu-se măsuri privind creșterea fiabilității echipamentelor și schemelor tehnologice, îmbunătățirea activității de exploatare, întreținere, reparații și creșterea nivelului de pregătire și disciplină a personalului.

(2) Evenimentele ce se analizează se referă, în principal, la:

- a) defecțiuni curente;
- b) deranjamente din rețelele de transport și de distribuție a energiei electrice, indiferent dacă acestea sunt destinate exclusiv instalațiilor de iluminat sau nu;
- c) incidentele și avariile;
- d) limitările ce afectează continuitatea sau calitatea serviciului de iluminat, impuse de anumite situații existente la un moment dat.

Art. 26

(1) Deranjamentele din rețele de transport și distribuție a energiei electrice sunt acele defecțiuni care conduc la întreruperea iluminatului public alimentat de la o ramură a rețelei de transport sau dintr-o rețea de distribuție care asigură iluminatul unui singur obiectiv cultural, parc, alei, tunel, pod sau altele asemenea.

(2) Deranjamentele constau în declanșarea voită sau oprirea forțată a unui echipament sau instalație, care nu influențează în mod substanțial asupra calității serviciului, fiind caracteristice echipamentelor și instalațiilor anexă.

Art. 27

Se consideră incidente următoarele evenimente:

- a) declanșarea prin protecție sau oprirea voită a instalațiilor ce fac parte din sistemul de iluminat, indiferent de durată, dar care nu îndeplinesc condițiile de avarie;
- b) reducerea parametrilor luminotehnici sub limitele stabilite prin reglementări, pe o durată mai mare de 15 minute, ca urmare a defecțiunilor din instalațiile proprii.

Art. 28

Prin excepție de la art. 27 nu se consideră incidente următoarele evenimente:

- a) ieșirea din funcțiune a unei instalații ca urmare a acționării corecte a elementelor de protecție și automatizare, în cazul unor evenimente care au avut loc într-o altă instalație, ieșirea din funcțiune fiind consecința unui incident localizat și înregistrat în acea instalație;
- b) ieșirea din funcțiune sau retragerea din exploatare a unei instalații sau părți a acesteia, datorită unor defecțiuni ce pot să apară în timpul încercărilor profilactice, corespunzătoare scopului acestora;
- c) ieșirea din funcțiune a unei instalații auxiliare sau a unui element al acesteia, dacă a fost înlocuit automat cu rezerva, prin funcționarea corectă a anclanșării automate a rezervei, și nu a avut ca efect reducerea parametrilor luminotehnici;
- d) retragerea accidentală din funcțiune a unei instalații sau a unui element al acesteia în scopul eliminării unor defecțiuni, dacă a fost înlocuit cu rezerva și nu a afectat calitatea serviciului prestat;
- e) retragerea din exploatare în mod voit a unei instalații pentru prevenirea unor eventuale accidente umane sau calamități;

f) întreruperile sau reducerile cantitative convenite în scris cu utilizatorul.

Art. 29

Se consideră avarii următoarele evenimente:

- a) întreruperea accidentală, totală sau parțială a iluminatului public pentru o perioadă mai mare de 4 ore, cu excepția celui arhitectural, ornamental și ornamental-festiv;
- b) întreruperea accidentală, totală sau parțială a iluminatului arhitectural, ornamental și ornamental-festiv pe o perioadă mai mare decât limitele prevăzute în contracte;
- c) defectarea sau ieșirea accidentală din funcțiune a unor instalații sau subansambluri din instalațiile de iluminat, care conduc la reducerea ariei deservite de serviciul de iluminat public cu 10% pe o durată mai mare de 24 de ore;
- d) defectarea sau ieșirea accidentală din funcțiune a unor instalații de iluminat, indiferent de efectul asupra beneficiarilor, dacă fac ca acestea să rămână indisponibile pe o durată mai mare de 72 de ore;
- e) dacă pe durata desfășurării evenimentului, ca urmare a consecințelor avute, acesta își schimbă categoria de încadrare, respectiv din incident devine avarie, evenimentul se va încadra pe toată durata desfășurării lui în categoria avariei.

Art. 30

(1) Analizele incidentelor sau avariilor vor fi efectuate imediat după producerea evenimentelor respective de către factorii de răspundere ai operatorului, de regulă, împreună cu reprezentanții autorității publice locale..

(2) Operatorul are obligația ca cel puțin trimestrial să informeze autoritatea publica locala asupra tuturor avariilor care au avut loc, concluziile analizelor și măsurile care s-au luat.

Art. 31

(1) Analiza incidentelor și avariilor trebuie finalizată în cel mult 5 zile de la lichidarea acestora.

(2) Analiza fiecărui incident sau avarie va trebui să aibă următorul conținut:

- a) locul și momentul apariției incidentului sau avariei;
- b) situația înainte de incident sau avarie, dacă funcționa sau nu în schemă normală, cu indicarea abaterilor de la aceasta;
- c) cauzele care au favorizat apariția și dezvoltarea evenimentelor;
- d) descrierea cronologică a tuturor evenimentelor pe baza diagramelor, rapoartelor, înregistrărilor computerizate și declarațiilor personalului;
- e) manevrele efectuate de personal în timpul desfășurării și lichidării evenimentului;
- f) efectele produse asupra instalațiilor, dacă a rezultat echipament deteriorat, cu descrierea deteriorării;
- g) efectele asupra beneficiarilor serviciului de iluminat, durata de întrerupere, valoarea pagubelor estimate sau alte efecte;
- h) stadiul verificărilor profilactice, reviziile și reparațiile pentru echipamentul sau protecțiile care nu au funcționat corespunzător;
- i) cauzele tehnice și factorii care au provocat fiecare eveniment din succesiunea de evenimente;
- j) modul de comportare a personalului cu ocazia evenimentului și modul de respectare a instrucțiunilor;
- k) influența schemei tehnologice sau de funcționare în care sunt cuprinse instalațiile afectate de incident sau avarie;
- l) situația procedurilor/instrucțiunilor de exploatare și reparații și a cunoașterii lor, cu menționarea lipsurilor constatate și a eventualelor încălcări ale celor existente;
- m) măsuri tehnice și organizatorice de prevenire a unor evenimente asemănătoare cu stabilirea termenelor și responsabilităților.

(3) În cazul în care pentru lămurirea cauzelor și consecințelor sunt necesare probe, încercări sau obținerea unor date tehnice suplimentare, termenul de finalizare a analizei incidentului sau avariei va fi de 10 zile de la lichidarea acesteia.

(4) În cazul în care în urma analizei rezultă că evenimentul a avut loc ca urmare a proiectării sau montării instalației, deficiențe ale echipamentului, calitatea slabă a materialelor sau datorită acțiunii sau inacțiunii altor persoane fizice sau juridice asupra sau în legătură cu instalația sau echipamentul analizat, rezultatele analizei se vor transmite factorilor implicați pentru punct de vedere.

(5) Analiza avariei sau incidentului se face la nivelul operatorului care are în gestiune instalațiile respective, cu participarea proiectantului, furnizorului de echipament și/sau a executantului, după caz, participarea acestora fiind obligatorie la solicitarea operatorului sau a autorității administrației publice locale.

(6) Dacă avaria sau incidentul afectează sau influențează funcționarea instalațiilor aflate în administrarea altor operatori sau agenți economici, operatorul care efectuează analiza va solicita de la aceștia transmiterea în maximum 48 de ore a tuturor datelor și informațiilor necesare analizării avariei sau incidentului.

Art. 32

(1) Rezultatele analizei incidentului sau avariei se consemnează într-un formular tip denumit "fișă de incident", iar la exemplarul care rămâne la operator se vor anexa documentele primare legate de analiza evenimentului.

(2) Conținutul minim al fișei de incident va fi în conformitate cu prevederile art. 31 alin. (2).

Art. 33

(1) În vederea satisfacerii în condiții optime a necesităților comunității locale, operatorii vor urmări evidențierea distinctă a întreruperilor și limitărilor, a duratei și a cauzelor de întrerupere a utilizatorului și a beneficiarilor serviciului de iluminat public, inclusiv a celor cu cauze în instalațiile terților, dacă au afectat funcționarea instalațiilor proprii.

(2) Situația centralizatoare privind aceste întreruperi sau limitări se va transmite trimestrial reprezentanților autorității publice locale.

Art. 34

(1) Analiza deteriorării echipamentelor se face în scopul determinării indicatorilor de fiabilitate ai acestora în condiții de exploatare.

(2) Pentru evidențierea deteriorărilor de echipament care au avut loc cu ocazia incidentelor sau avariilor, analiza se face concomitent cu analiza incidentului sau avariei pentru fiecare echipament în parte, rezultatele consemnându-se într-un formular-tip denumit "fișă pentru echipament deteriorat", care se anexează la fișa incidentului.

(3) Pentru evidențierea deteriorării echipamentelor ca urmare a încercărilor profilactice, manipulării, reparațiilor sau întreținerii necorespunzătoare, neefectuării la timp a reparațiilor sau reviziilor planificate, a scoaterii din funcțiune a acestor echipamente sau a instalației din care fac parte și care au fost înlocuite cu rezerva (indiferent de modul cum s-a făcut această înlocuire) și care au avut loc în afara evenimentelor încadrate ca incidente sau avarii, operatorul va ține o evidență separată pe tipuri de echipamente și cauze.

(4) Evidențierea defecțiunilor și deteriorărilor se face și în perioada de probe de garanție și punere în funcțiune după montare, înlocuire sau reparație capitală.

Art. 35

(1) Fișele de incidente și de echipament deteriorat reprezintă documente primare pentru evidența statistică și aprecierea realizării indicatorilor de performanță.

(2) Păstrarea evidenței se face la operator pe toată perioada cât acesta operează, iar la încheierea activității de operare se aplică prevederile art. 15 alin. (4).

SECȚIUNEA a 5-a

Asigurarea siguranței de funcționare a instalațiilor

Art. 36

(1) Pentru creșterea siguranței în funcționare a serviciului de iluminat public și a asigurării continuității acestuia, operatorii vor întocmi proceduri prin care se instituie reguli de efectuare a manevrelor în instalațiile aparținând sistemului de iluminat public local.

(2) Procedurile prevăzute la alin. (1) se vor întocmi pe baza prevederilor prezentului regulament.

Art. 37

Manevrele în instalații se execută pentru:

a) modificarea regimului de funcționare a instalațiilor sau ansamblului de instalații fiind determinate de necesitățile obiective de adaptare a funcționării la cerințele utilizatorului, realizarea unor regimuri optime de funcționare, reducerea pierderilor etc. având un caracter frecvent și executându-se mereu la fel, denumite manevre curente;

b) modificarea configurației instalațiilor sau grupurilor de instalații fără ca acestea să aibă un caracter frecvent sau periodic, precum și cele care au drept scop retragerea din exploatare a echipamentelor pentru lucrări sau probe și redarea lor în exploatare, denumite manevre programate;

c) izolarea echipamentului defect și restabilirea circuitului funcțional tehnologic al instalației sau ansamblului de instalații executate, cu ocazia apariției unui incident, denumite manevre de lichidare a incidentelor.

Art. 38

În sensul prezentului regulament, nu sunt considerate manevre în instalații modificările regimurilor de funcționare care au loc ca urmare a acțiunii sistemelor de automatizare și protecție sau executate curent de personalul operativ asupra sistemelor de reglaj, pe baza instrucțiunilor de exploatare, fără modificarea schemei de funcționare aprobate.

Art. 39

(1) Persoana care concepe manevra trebuie să cunoască instalația în care se vor executa operațiile cerute de manevră, să dispună de schema detaliată corespunzătoare situației din teren și schema tehnologică de executare a manevrei.

(2) Manevra trebuie concepută astfel încât:

a) succesiunea operațiilor în cadrul manevrelor să asigure desfășurarea normală a acestora;

b) trecerea de la starea inițială la starea finală dorită să se facă printr-un număr minim de operații;

c) ordinea de succesiune a operațiilor trebuie să aibă în vedere respectarea procesului tehnologic stabilit prin instrucțiunile de exploatare a echipamentului sau a instalației la care se execută manevra;

d) să fie analizate toate implicațiile pe care fiecare operație le poate avea atât asupra instalației în care se execută manevra, cât și asupra restului instalațiilor legate tehnologic de aceasta, în special din punctul de vedere al siguranței în exploatare;

e) manevra să se efectueze într-un interval de timp cât mai scurt, stabilindu-se operațiile care se pot executa simultan fără a se condiționa una pe alta, în funcție de numărul de executanți și de posibilitatea supravegherii directe de către responsabilul de manevră;

f) să se țină seama de respectarea obligatorie a normelor de protecție a muncii;

g) fiecare operație de acționare asupra unui element prin comandă de la distanță să fie urmată de verificarea realizării acestei comenzi sau de verificarea realizării efectului corespunzător.

Art. 40

Manevrele în instalații se efectuează numai pe baza unui document scris, denumit în continuare foaie de manevră, care trebuie să conțină:

a) tema manevrei;

b) scopul manevrei;

c) succesiunea operațiilor;

d) notații în legătură cu dispunerea și îndeplinirea operațiilor;

e) persoanele care execută sau au legătură cu manevra și responsabilitățile lor.

Art. 41

După scopul manevrei, foaia de manevră poate fi:

a) foaie de manevră permanentă, al cărei conținut este prestabilit în instrucțiunile/procedurile tehnice interne, putându-se folosi la:

- manevre curente;
- anumite manevre programate, cu caracter curent;
- anumite manevre în caz de incident, având un caracter curent;

b) foaie de manevră pentru manevre programate, al cărei conținut se întocmește pentru efectuarea de lucrări programate sau accidentale și care prin caracterul său necesită o succesiune de operații ce nu se încadrează în foile de manevră permanente.

Art. 42

Prin excepție de la art. 40, manevrele cauzate de accidente se execută fără foaie de manevră, iar cele de lichidare a incidentelor se execută pe baza procedurilor/instrucțiunilor de lichidare a incidentelor.

Art. 43

(1) Întocmirea, verificarea și aprobarea foilor de manevră se fac de către persoanele desemnate de operator, care au pregătirea necesară și asigură executarea serviciului operativ și tehnico-administrativ.

(2) Nu se admite verificarea și aprobarea foilor de manevră telefonic.

(3) În funcție de necesitate, la foaia de manevră se anexează o schemă de principiu referitoare la manevra care se efectuează.

(4) Foaia de manevră întocmită, verificată și aprobată se pune în aplicare numai în momentul în care există aprobarea pentru efectuarea manevrei la echipamentul, instalația sau ansamblul de instalații în cauză, conform procedurilor aprobate.

(5) Manevrele curente, programate sau accidentale pot fi inițiate de persoane prevăzute în procedurile aprobate și care răspund de necesitatea efectuării lor.

(6) Executarea manevrelor în cazul lucrărilor normale, programate, probelor profilactice trebuie realizată astfel încât echipamentul să nu fie retras din exploatare mai devreme decât este necesar și nici să nu se întârzie admiterea la lucru.

Art. 44

(1) Manevra începută de personalul nominalizat în foaia de manevră trebuie terminată, de regulă, de același personal, chiar dacă prin aceasta se depășește ora de terminare a programului normal de muncă, în condițiile legii.

(2) Excepțiile de la dispozițiile alin. (1) vor fi prevăzute în regulamentele proprii ale serviciului de iluminat public.

(3) Fiecare operator va stabili prin decizie și procedură internă nomenclatorul cu manevrele ce se execută pe bază de foi de manevră permanente sau pe bază de instrucțiuni/proceduri tehnice interne.

Art. 45

(1) Darea în exploatare a echipamentelor nou-montate se face conform instrucțiunilor de proiectare și/sau ale furnizorului de echipament.

(2) În perioadele de probe, manevrele și operațiile respective cad în sarcina organizației care execută montajul cu participarea personalului de exploatare al Operatorului.

Art. 46

(1) În cazul executării manevrelor pe baza unor foi de manevră, nu este necesară înscrierea în evidențele operative a dispozițiilor sau aprobărilor primite, a operațiilor executate, a confirmărilor făcute, toate acestea operându-se în foaia de manevră.

(2) După terminarea manevrei se vor înscrie în evidențele operative ale instalației executarea acestora conform foii de manevră, ora începerii și terminării manevrei, starea operativă, configurația etc., în care s-au adus echipamentele respective, precum și orele la care s-au executat operațiile care prezintă importanță în funcționarea echipamentelor, instalațiilor sau ansamblurilor de instalații.

SECȚIUNEA a 6-a

Condiții tehnice de desfășurare a serviciului de iluminat public

Art. 47

(1) Iluminatul public stradal se realizează pentru iluminatul căilor de circulație publică, străzi, trotuare, piețe, intersecții, parcări, treceri pietonale, poduri, pasaje, pasaje sub și supraterane.

(2) Iluminatul public se va realiza de regulă cu surse LED pentru toate tipurile de căi de circulație principale și secundare. Pentru anumite căi de circulație înguste, din zonele declarate istorice ale localităților, unde se dorește o redare foarte bună a culorilor, se pot utiliza surse de lumină cu coeficient de redare a culorilor peste 80% ($R_a > 80\%$) și de asemenea aparate echipate cu surse LED vor avea temperatura de culoare maxim 4000K.

(3) În sistemele de iluminat public se vor prevedea surse LED adecvate pentru păstrarea atmosferei tipice momentului istoric ce se dorește a fi scos în evidență.

(4) Iluminatul public se realizează prin selectarea celor mai adecvate tehnologii, cu respectarea normelor pentru serviciile de iluminat public

(5) Alegerea surselor de lumină se face în funcție de eficacitatea luminoasă și de durata de funcționare a acestora, astfel încât costurile de exploatare să fie minime.

Art. 48

(1) În comuna Paulis, corpurile de iluminat se amplasează pe stâlpi sau suspendat în axa drumului ori, dacă condițiile tehnice nu permit, pe clădiri, cu acordul proprietarilor.

(2) În cvartale de locuințe și în parcuri, iluminatul public va fi realizat cu corpuri de iluminat cu distribuție directă, semi directă sau directă-indirectă, după caz.

(3) Din motive estetice și de securitate, rețeaua de alimentare cu energie electrică se va realiza de regulă subteran și numai în cazuri particulare, când condițiile tehnice nu permit, aerian.

(4) În cazul alimentării cu energie electrică prin rețea subterană, corpurile de iluminat montate pe stâlpi vor fi racordate la rețeaua de alimentare cu energie electrică prin cleme de intrare-ieșire în nișa stâlpului sau cutie de intrare-ieșire, montată la baza fiecărui stâlp, prevăzându-se și asigurarea locală a derivației.

Art. 49

(1) În cazuri bine justificate și cu aprobarea Consiliului Local al comunei Paulis se admite scăderea nivelului solicitat de standard prin trecerea de la o categorie de trafic la cea imediat inferioară sau superioară, acolo unde este posibil. De asemenea sunt acceptate soluții de iluminat adaptiv pentru zonele rezidențiale, asigurându-se un minim de 20% în lipsa prezenței utilizatorilor.

(2) În cazul reglajului în trepte, nivelul de iluminat sau luminanță, după caz, trebuie să poată fi redus sau ridicat la toți stâlpii independent și în aceeași măsură prin conectare și deconectare comandate în trepte.

Art. 50

Corpurile de iluminat folosite la realizarea iluminatului vor fi alese ținând-se cont de caracteristicile tehnice, care trebuie să fie conforme cu:

- a) destinația iluminatului, care este general, local, exterior, arhitectural, estetic;
- b) condițiile de mediu - normal, cu praf, cu umiditate, cu pericol de explozie;
- c) condițiile de montaj pe stâlpi, suspendat, cu racordare la rețea;
- d) protecția împotriva electrocutării;
- e) condițiile de exploatare - vibrații, șocuri mecanice, medii agresive;
- f) randamentul corpurilor de iluminat;
- g) caracteristicile lumino tehnice ale corpului de iluminat;
- h) cerințele estetice și arhitecturale;
- i) dotarea cu accesorii pentru ameliorarea factorului de putere;
- j) posibilitățile de exploatare și întreținere.

Art. 51

(1) La realizarea iluminatului public se va urmări minimizarea puterii instalate pe kilometri de stradă, optimizându-se raportul dintre înălțimea de montare a surselor de lumină cu distanța dintre stâlpi, luându-se în calcul luminanțele sau iluminările, după caz, și curbele de distribuție a intensității luminoase specifice corpurilor de iluminat utilizate, conform standard SR EN 13201-5.

(2) Distribuțiile de intensitate luminoasă ale corpurilor de iluminat vor fi alese astfel:

- a) pentru iluminatul căilor de circulație principale și secundare: exclusiv direct;
- b) pentru iluminatul unor căi de circulație cu circulație auto interzisă sau alei din zonele blocurilor de locuințe sau zone rezidențiale sau parcuri: direct, semidirect sau direct-indirect (în special parcuri).

Art. 52

(1) Iluminatul public se va realiza prin montarea corpurilor de iluminat pe stâlpi special destinați acestui scop și doar acolo unde acest lucru nu este posibil din punct de vedere tehnic sau nu se justifică economic corpurile de iluminat se pot monta pe stâlpii rețelei de distribuție a energiei electrice, în conformitate cu contractul care reglementează toate aspectele cu privire la asigurarea condițiilor pentru prestarea serviciului de iluminat public, cu respectarea echitabilă a drepturilor și obligațiilor tuturor părților implicate, încheiat între autoritățile administrațiilor publice locale și proprietarul sistemului de distribuție a energiei electrice. Se va tine seama de necesarul din zona și se vor utiliza aceiași stâlpi, dacă este posibil pentru diferite destinații (ex : semaforizare, semnalizare rutiere verticala, iluminat, etc)

(2) În zonele cu arhitectură specială, iluminatul se va realiza conform condițiilor existente și cerințelor utilizatorului.

(3) La solicitarea oricărui utilizator, operatorul intervine prompt la asigurarea continuității funcționării sistemului de iluminat public.

Art. 53

Modul de prindere a corpurilor de iluminat pe stâlpi se realizează ținându-se cont de:

- a) tipul corpului de iluminat;
- b) importanța căii de circulație pe care se montează;
- c) tipul stâlpului;
- d) cerințele de ordin estetic impuse.

Art. 54

Realizarea iluminatului public în zonele de interes deosebit, cu cerințe estetice și arhitecturale, se va face prin proiectarea și realizarea de soluții specifice, unicate, adaptate fiecărui caz în parte, conform înțelegerilor dintre utilizator și operator.

Art. 55

(1) De regulă, programul de funcționare va fi asigurat prin comandă automată de conectare/deconectare a iluminatului public.

(2) Programul de funcționare a iluminatului public va ține cont de:

- a) longitudinea localității;
- b) luna calendaristică;
- c) ora oficială de vară;
- d) nivelul de luminanță sau de iluminare necesar, corelat cu condițiile meteorologice.

Art. 56

În cazul instalațiilor de iluminat public montate pe aceiași stâlpi pe care este montată și o altă instalație de transport sau distribuție a energiei electrice, conectarea/deconectarea iluminatului public va fi realizată prin utilizarea uneia dintre următoarele soluții:

- a) acționare manuală, prin prevederea unui întrerupător manual la cutia de distribuție a postului de transformare care alimentează rețeaua de distribuție a energiei electrice;
- b) acționare automată, prin prevederea unui dispozitiv automat care acționează contactorul rețelei de iluminat seara și dimineța, în cutia de distribuție a postului de transformare care alimentează rețeaua de distribuție a energiei electrice;
- c) acționare automată individuală, prin utilizarea unui releu cu fotorezistență care

echipează fiecare corp de iluminat. Această variantă va fi utilizată în mod deosebit pentru corpurile de iluminat amplasate în puncte izolate.

Art. 57

(1) Echipamentele și aparatura folosite pentru realizarea sistemelor de iluminat public vor respecta dispozițiile legale în vigoare privind evaluarea conformității produselor și condițiile de introducere pe piață a acestora, asigurându-se utilizarea rațională a energiei electrice și economisirea acesteia.

(2) Distanța dintre sursele luminoase va fi stabilită în funcție de înălțimea de montare a acestora, asigurându-se uniformitatea iluminatului în limitele normate.

(3) Operatorul serviciului de iluminat public va lua măsuri pentru îmbunătățirea factorului de putere la acele instalații de iluminat public care necesită această operațiune.

Art. 58

(1) Rețelele electrice realizate prin montaj subteran vor fi realizate în soluție buclată, cu funcționare radială. Punctele de separație se amenajează în tablouri (nișe) speciale ce vor fi amplasate pe zidurile clădirilor învecinate sau în cutii amplasate la baza stâlpilor.

(2) Rețelele electrice realizate prin montaj aerian se execută din conducte electrice izolate torsadate.

(3) Linia electrică pentru alimentarea corpurilor de iluminat se racordează dintr-un tablou de distribuție, care poate fi:

- a) tabloul de distribuție din postul de transformare medie/joasă tensiune;
- b) cutia de distribuție supraterană sau subterană;
- c) cutia de trecere de la linia electrică subterană la linia electrică supraterană.

(4) Pe căi de circulație cu trafic redus și foarte redus, alimentarea cu energie electrică a sistemului de iluminat public se realizează cu rețea electrică monofazată sau trifazată, care poate fi pozată împreună cu rețeaua electrică de alimentare a consumatorilor casnici.

(5) Pe căi de circulație cu trafic intens sau mediu, alimentarea cu energie electrică a sistemului de iluminat public se realizează cu rețea electrică trifazată, asigurându-se posibilitatea reducerii parțiale a iluminatului public, menționându-se uniformitatea luminanței sau iluminării.

(6) Pe aleile dintre blocurile cvartalelor de locuințe se pot monta stâlpi de înălțime mică între 3 și 6 m.

(7) În parcuri, alimentarea cu energie electrică se va realiza numai prin montaj subteran.

Art. 59

(1) Deoarece sistemul iluminat public din comuna Paulis are mai multe puncte de alimentare a rețelei, operatorul va realiza scheme prin care să se realizeze comanda sistemului de iluminat dintr-un singur loc, urmărindu-se obținerea unui grad ridicat de fiabilitate a sistemului.

(2) Pe viitor, toate punctele de aprindere vor fi automatizate și comanda acestora se va face prin sistem de telegestiune. Sistemul va permite minim accesul la următoarele informații :

- tensiune de alimentare
- consum pe faze (cu alerta la diferențe mai mari de 10%)
- Curenți
- Alerta la deschiderea neautorizata.

Art. 60

(1) În sistemele de iluminat public, protecția contra electrocutărilor se va realiza prin legarea la nulul de protecție, conform standardelor în vigoare.

(2) Conductorul de nul al rețelei de alimentare a sistemului de iluminat public se va lega în mod obligatoriu la pământ.

(3) Instalația de legare la pământ care deservește rețeaua de legare la nul va fi dimensionată astfel ca valoarea rezistenței de dispersie față de pământ, măsurată în orice punct al rețelei de nul, să fie de maximum 4 ohmi.

(4) Carcasele metalice ale corpurilor de iluminat vor fi legate la instalația de protecție

prin legare la nul.

(5) Legarea la nul a corpurilor de iluminat se va realiza aplicându-se una dintre următoarele variante:

a) direct, printr-un conductor electric de nul de protecție, special destinat acestui scop, și care va însoți conductele electrice de alimentare;

b) conectarea la instalația de legare la pământ la care este legat nulul rețelei.

(6) Ramificațiile de la rețeaua de alimentare cu energie electrică la corpul de iluminat se vor realiza din conductoare corespunzătoare ca tip de material și ca secțiune urmărindu-se realizarea unui raport optim între costurile de investiții și cele de exploatare.

Art. 61

(1) Modalitatea de fixare a corpurilor de iluminat pe stâlpi va fi aleasă în funcție de tipul corpului de iluminat, de importanța căii de circulație pe care se montează, de tipul stâlpului și de cerințele de ordin funcțional și estetic impuse.

(2) Corpurile de iluminat montate în locuri unde este permis accesul tuturor persoanelor trebuie să prezinte un grad de protecție de minimum IK 09 (impact mecanic exterior, șoc mecanic = protejat la vandalism) pentru aparatele de iluminat montate la înălțime de peste 6m.

(3) Întreținerea sistemelor de iluminat trebuie să se facă în permanentă, prin curățarea periodică a corpurilor de iluminat, conform factorului de menținere luat în calcul la proiectare astfel încât parametrii luminotehnici să nu scadă sub valorile admise între două operațiuni succesive de întreținere.

(4) Realizarea unei uniformități satisfăcătoare a repartiției luminanței sau iluminării, după caz, pe suprafața căilor de circulație se va asigura prin alegerea corectă a înălțimii de montare, în funcție de varianta de amplasare a corpurilor de iluminat, având ca referință standardul SR EN 13201.

CAPITOLUL III

Drepturile și obligațiile operatorilor serviciului de iluminat public

Art. 92

Drepturile și obligațiile operatorului prestator al serviciului de iluminat public se prevăd în:

a) regulamentul serviciului;

b) contractul de delegare a gestiunii, în cazul gestiunii delegate.

Art. 93

Operatorul care prestează serviciul de iluminat public exercită cu titlu gratuit drepturile de uz și de servitute asupra terenurilor și bunurilor proprietate publică sau privată, aparținând, după caz, statului, unităților administrativ -teritoriale, unor persoane fizice ori juridice, după cum urmează:

a) dreptul de uz pentru executarea lucrărilor de infrastructură pentru prestarea serviciului de iluminat public;

b) servitute de trecere subterană, de suprafață sau aeriană pentru instalarea sistemului de iluminat public;

c) dreptul de acces la utilitățile publice și la Sistemul Energetic National.

Art. 94

Operatorul serviciului de iluminat public are următoarele obligații:

a) să gestioneze serviciul de iluminat public pe criterii de competitivitate și eficiență economică;

b) să promoveze dezvoltarea, modernizarea și exploatarea eficientă a infrastructurii aferente serviciului de iluminat public;

c) să respecte sarcinile asumate potrivit contractului de delegare a gestiunii serviciului de iluminat public;

d) să asigure respectarea indicatorilor de performanță ai serviciului de iluminat public,

stabiliți de consiliul local al comunei Paulis, anexat la contractul de delegare a gestiunii;

e) să respecte și să efectueze serviciul conform prezentului regulament, caietului de sarcini și contractului de delegare a gestiunii ;

f) să furnizeze reprezentanților autorității publice locale, A.N.R.S.C. informațiile solicitate și să asigure accesul la toate informațiile necesare verificării și evaluării funcționării și dezvoltării serviciului de iluminat public;

g) să pună în aplicare metode performante de management, care să conducă la reducerea costurilor de operare, inclusiv prin aplicarea procedurilor concurențiale impuse de normele legale în vigoare privind achizițiile de lucrări sau de bunuri;

h) de a reface locul unde a intervenit pentru reparații sau execuția unei lucrări noi, la un nivel calitativ corespunzător, în termen de maximum 5 zile lucrătoare de la terminarea lucrării, dacă condițiile meteorologice le permit;

i) să asigure finanțarea pregătirii profesionale a propriilor salariați.

Art. 95

(1) Penalitățile pentru nerespectarea de către operatori a indicatorilor de performanță vor fi prevăzute în regulamentul serviciului de iluminat public.

(2) Operatorii serviciilor de iluminat public răspund de îndeplinirea obligațiilor prevăzute la art. 94.

Art. 96

Operatorii serviciului de iluminat public au următoarele drepturi:

a) să solicite recuperarea cheltuielilor necesare reluării prestării serviciului de iluminat public;

b) să asigure echilibrul contractual pe durata delegării gestiunii;

c) să solicite modificarea sau ajustarea tarifului în conformitate cu Normele metodologice-cadru aprobate de A.N.R.S.C.;

e) să solicite recuperarea debitelor în instanță.

Art. 97

(1) Utilizatorul serviciului de iluminat public este UAT Comuna Paulis.

(2) Sunt beneficiari ai serviciului de iluminat public comunitățile locale din aria administrativ teritoriala a comunei Paulis.

(3) Autoritatea administrației publice locale, în calitate de reprezentanta a comunității locale și semnatară a contractului de delegare a gestiunii, este responsabilă de asigurarea serviciului de iluminat public și de respectarea prezentului regulament.

Art. 98

Dreptul de acces la serviciul de iluminat public și de a beneficia de acesta este garantat tuturor membrilor comunității locale, persoane fizice și persoane juridice, în mod nediscriminatoriu.

Art. 99

Utilizatorii serviciului de iluminat public au următoarele drepturi:

a) să aplice clauzele sancționatori, în cazul în care operatorul nu respectă prevederile hotărârii de dare în administrare sau ale contractului de delegare a gestiunii, după caz, inclusiv prevederile din regulamentul serviciului și din caietul de sarcini anexate la acesta;

b) să verifice respectarea clauzelor de administrare, întreținere și predare a bunurilor publice sau private afectate serviciului;

c) să solicite informații cu privire la nivelul și calitatea serviciului prestat și cu privire la modul de întreținere, exploatare și administrare a bunurilor din proprietatea publică sau privată a unităților administrativ-teritoriale, încredințate pentru realizarea serviciului;

d) să aprobe stabilirea prețurilor și tarifelor, respectiv ajustarea și modificarea prețurilor și tarifelor propuse de operatori pe baza metodologiei elaborate și aprobate de autoritatea de reglementare competentă;

e) să ia măsurile stabilite în contractul de delegare a gestiunii, în situația în care operatorul nu asigură indicatorii de performanță și continuitatea serviciilor pentru care s-a obligat;

f) să refuze, în condiții justificate, aprobarea stabilirii, ajustării sau modificării tarifelor propuse de operator;

g) să își asume plata integrală sau parțială a energiei electrice aferentă consumului instalațiilor de iluminat public conform prevederilor contractului de delegare a gestiunii, după caz.

Art. 100

Beneficiarii serviciului de iluminat public au următoarele drepturi:

a) să aibă acces la serviciul de iluminat public în condițiile respectării regulamentelor specifice;

b) să aibă acces la informațiile de interes public privind serviciul de iluminat public, fiind informați periodic despre:

- starea sistemului de iluminat public;
- planurile anuale și de perspectivă privind dezvoltarea sistemului de iluminat public;
- planurile de reabilitare a sistemului de iluminat public;
- stadiul de realizare a planurilor de reabilitare, modernizare și extindere a sistemului de iluminat public;
- tarifele aprobate pentru prestarea serviciului și evoluția în timp a acestuia;
- eficiența măsurilor luate, reflectată în: scăderea numărului de accidente rutiere, creșterea securității individuale și colective și altele asemenea;

c) rezolvarea cererilor venite din partea beneficiarilor privind reabilitarea, modernizarea și extinderea sistemului de iluminat public.

Art. 101

Beneficiarii persoane fizice și/sau persoane juridice ai serviciului de iluminat public au obligația de a respecta prevederile prezentului regulament al serviciului de iluminat public și de a-și achita obligațiile de plată stabilite sub formă de taxe locale dacă acestea sunt stabilite de autoritățile publice locale..

CAPITOLUL IV

Indicatori de performanță

Art. 102

(1) Indicatorii de performanță stabilesc condițiile ce trebuie respectate de operatorii serviciului de iluminat public în asigurarea serviciului de iluminat public.

(2) Indicatorii de performanță asigură condițiile pe care trebuie să le îndeplinească serviciul de iluminat public, avându-se în vedere:

- a) continuitatea din punct de vedere cantitativ și calitativ;
- b) adaptările la cerințele concrete, diferențiate în timp și spațiu, ale comunității locale;
- c) satisfacerea judicioasă, echitabilă și nepreferențială a tuturor membrilor comunităților locale, în calitatea lor de utilizatori ai serviciului;
- d) administrarea și gestionarea serviciului în interesul comunităților locale;
- e) respectarea reglementărilor specifice din domeniul transportului, distribuției și utilizării energiei electrice;
- f) respectarea standardelor minimale privind iluminatul public, prevăzute de normele naționale în acest domeniu.

Art. 103

Indicatorii de performanță pentru serviciul de iluminat public sunt specifici pentru următoarele activități:

- a) calitatea și eficiența serviciului de iluminat public;
- b) îndeplinirea prevederilor din contract cu privire la calitatea serviciului efectuat;
- c) menținerea unor relații echitabile între operator și utilizator prin rezolvarea operativă și obiectivă a problemelor, cu respectarea drepturilor și obligațiilor care revin fiecărei părți;
- d) soluționarea reclamațiilor beneficiarilor referitoare la serviciul de iluminat public;
- e) creșterea gradului de siguranță rutieră;

f) scăderea infrafracționalității.

Art. 104

În vederea urmării respectării indicatorilor de performanță, operatorul trebuie să asigure:

- a) gestiunea serviciului de iluminat public, conform prevederilor contractuale;
- b) înregistrarea activităților privind citirea echipamentelor de măsurare
- c) înregistrarea reclamațiilor și sesizărilor beneficiarilor, organelor de poliție și gardienilor publici și soluționarea acestora;
- d) accesul neîngrădit al autorităților administrației publice centrale și locale, în conformitate cu competențele și atribuțiile legale ce le revin, la informațiile necesare stabilirii:
 - modului de respectare și de îndeplinire a obligațiilor contractuale asumate;
 - calității și eficienței serviciului furnizat/prestat la nivelul indicatorilor de performanță stabiliți în contractul de delegare a gestiunii și în regulamentul de serviciu;
 - modului de administrare, exploatare, conservare și menținere în funcțiune, dezvoltare și/sau modernizare a sistemului public de iluminat din infrastructura edilitar urbană încredințată prin contractul de delegare a gestiunii;
 - modului de formare și stabilire a tarifelor pentru serviciul de iluminat public;
 - stadiului de realizare a investițiilor;
 - modului de respectare a parametrilor ceruți prin prescripțiile tehnice.

Art. 105

Indicatorii de performanță generali și garanți pentru serviciul de iluminat public sunt stabiliți în anexa care face parte integrantă din prezentul regulament.

CAPITOLUL V

Dispoziții finale și tranzitorii

Art. 106

Încălcarea dispozițiilor prezentului regulament atrage răspunderea disciplinară, patrimonială, civilă, contravențională sau penală, în condițiile legii.

Art. 107

În cadrul contractelor încheiate cu utilizatorii se vor indica standardele, normativele și tarifele legale, valabile la data încheierii acestora.

Art. 110

În vederea creșterii siguranței cetățenilor și scăderii infrafracționalității, organele administrației publice locale împreună cu organele de poliție vor stabili modalități de semnalare operativă a cazurilor de nefuncționare sau de funcționare defectuoasă a sistemului de iluminat public.

PLAN DE MENȚINERE- ÎNTREȚINERE

Nr. crt	Echipament	Operațiune	ZILNIC	SĂPTĂMÂNAL	LUNAR	12 LUNI	24 LUNI	36 LUNI	48LUNI	60LUNI	Conform notificare telegestiune	Intervenție corectiva	Legislație
1	Rețea subterană	reparații cabluri									X	X	PE116/94,NT E007/08/00.17 /2011
		verificare cabluri				X					X	X	

		priză de pământ-măsurare rezistența de dispersie și refacere				X				X	X	PE116/94,NT E007/08/00.17 /2011
		verificare consumatori/identificare conexiuni frauduloase			X					X	X	
2	Cutii electrice	verificare integritate carcasă, legături de protecție și calibrare siguranțe			X					X	X	PE116/94,NT E007/08/00.17 /2011
		refacere legături								X	X	
		înlocuire elemente protecție								X	X	
3	Stâlpi și console	verificare legături de protecție și calibrare siguranțe						X		X	X	PE116/94,NT E007/08/00.17 /2011
		verificare integritate și verticalitate						X			X	
		curățare afișe			X						X	
		verificare protecție anticorozivă și refacere(strat zinc, guler protecție fundație, protecție buloane etc)						X			X	
4	Aparate de iluminat	verificare istoric erori	X									
		verificare funcționare								X	X	
		înlocuire sursă lumină						X		X	X	
		înlocuire balast								X	X	
		înlocuire igniter								X	X	
		înlocuire condensator						X		X	X	
		verificare electrică								X	X	
		curățare difuzor/ carcasă AIL						X		X		
		verificare firmware/ update soft			X					X	X	
5	Puncte de aprindere	Verificare carcase			X							
		Verificare legături de împământare			X							
		Verificare disjunctoarelor diferențiali			X							
		Reglarea orei ceasului sau reglarea celulei			X							

	fotoelectrice											
	Controlul puterii absorbite				X							

ANEXA Nr. 1:

Indicatori de performanță specifici pentru calitatea serviciului prestat:

Iluminat Public			
Articol	Nivel de servicii	MĂSURARE/DETECTARE	TIMP PERMIS PENTRU REPARAȚII SAU TOLERANȚĂ ADMISA
Luminanța medie	0,5 cd/m ² pentru drumuri ME 5 0,75 cd/m ² pentru ME 4 drumuri 1,0 cd/m ² pentru drumuri ME 3	Inspecție vizuală, luxmetru	Lămpile neconforme din zonele cu risc mare trebuie reparate în maxim 48 de ore de la detectarea lor
Uniformitatea generală a luminanței	0,35 pentru drumuri ME 5 0,4 pentru drumuri ME 4, ME 3 și ME 2	Inspecție vizuală	Lămpile neconforme din zonele cu risc mare trebuie reparate în maxim 48 ore de la detectarea lor
Factorul de putere	>0,92	Multimetru	Corpurile de iluminat neconforme trebuie înlocuite sau reparate în maxim 5 zile de la detectarea (sesizarea) defecțiunii
Corpuri (aparate) de iluminat	Trebuie să fie prezentate complete, curate, cu suprafața vopsită sau cu alt tip de strat acoperitor	Inspecție vizuală	Corpurile de iluminat trebuie să fie curățate în maxim 5 zile de la semnalarea deficienței ca parte a operațiunilor de întreținere, altfel minim odată la 4 ani.
Stâlpii de iluminat	Trebuie să fie prezentați curați fără defecțiuni, fără coroziune	Inspecție vizuală	Stâlpii de iluminat defectați în urma accidentelor trebuie să fie înlocuiți în termen de 48 h



PROIECT CONTRACT

de delegare a gestiunii

serviciului de iluminat public al Comunei Păuliș

Nr / 2024

CAPITOLUL I- PĂRȚI CONTRACTANTE

Comuna Păuliș prin Consiliul Local al Comunei Păuliș cu sediul în Păuliș str. Eroilor nr. 2, cont bancar deschis la Trezoreria Lipova, codul fiscal nr. 3520245, prin mandatar - Primarul Comunei Păuliș,, în calitate de **Autoritate contractanta**, pe de o parte

și

....., cu sediul în str. nr., înregistrată la Oficiul Registrului Comerțului, codul unic de înregistrare, reprezentată prin Director general -, în calitate de **Operator**, pe de altă parte,

ÎNTRUCĂȚ:

- Acest contract este încheiat în baza legislației specifice cu privire la serviciul iluminat public, și anume:
 - o Legea serviciilor comunitare de utilități publice nr. 51/2006, republicată cu modificările și completările ulterioare;
 - o Legea nr. 230/2006 a serviciului de iluminat public actualizată, cu modificările și completările ulterioare;
 - o Ordinul A.N.R.S.C. nr. 86/2007 pentru aprobarea Regulamentului-cadru al serviciului de iluminat public;
 - o Ordinul A.N.R.S.C. nr. 87/2007 pentru aprobarea Caietului de sarcini-cadru al serviciului de iluminat public;
 - o Ordinul A.N.R.S.C. nr. 77/2007 privind aprobarea Normelor metodologice de stabilire, ajustare sau modificare a valorii activităților serviciului de iluminat public;
- Contractul este atribuit direct, potrivit prevederilor art. 28 alin. (2) lit.b) al Legii nr. 51/2006 a serviciilor de utilități publice, cu modificările și completările ulterioare, conform hotărârii de atribuire nr
- Au fost respectate cerințele privind publicitatea intenției de atribuire a contractului, potrivit Legii nr.52/2003 - privind transparența decizională în administrația publică ;
- Prezentul Contract are ca scop furnizarea de servicii de iluminat public în Comuna Păuliș.

Părțile au convenit încheierea prezentului contract conform termenilor și condițiilor

prevăzute în cele ce urmează:

CAPITOLUL II - DEFINIȚII

2.1. În măsura în care nu se prevede altfel, termenii și expresiile folosite în Contract vor avea următorul înțeles :

Autoritate de reglementare	Înseamnă Autoritatea Națională de Reglementare pentru Serviciile Comunitare de Utilități Publice (ANRSC) și/sau Autoritatea de Reglementare în Domeniul Energiei (ANRE) sau orice altă instituție similară care este împuternicită și autorizată conform prevederilor legale în vigoare la un moment dat să monitorizeze și să reglementeze activitatea de prestare a serviciului de iluminat public și/sau regimul tarifelor în acest domeniu
„Autoritatea Contractantă ”	Înseamnă autoritatea locală competentă: Consiliul Local al Comunei Păuliș, care are competența legală de a decide modul de gestiune a Serviciului de iluminat public, prin modalitatea de gestiune directă și capacitatea de a preda în administrare infrastructura aferentă.
Aria delegării	Înseamnă zona reprezentând jurisdicția teritorială a Autorității contractante - aria administrativ teritorială a Comunei Păuliș
Autorizații	Înseamnă toate acordurile, aprobările, avizele, permisele, licențele și autorizațiile emise de o Autoritate/Instituție competente, impuse prin Lege și necesare operatorului pentru desfășurarea activităților de iluminat public sau pentru îndeplinirea oricăror obligații izvorate din lege sau contract
Bunuri proprietate publică	Înseamnă acele bunuri aflate în proprietatea publică a Autorității contractante, care compun sistemul de iluminat public al Comunei Păuliș, predate în concesiune operatorului
Bunuri de retur	Înseamnă bunurile aflate în proprietatea publică sau privată a autorității contractante, transmise în concesiunea operatorului, inclusiv cele realizate pe durata contractului de gestiune din fonduri publice, pentru modernizarea/intretinerea/ înlocuirea bunurilor aparținând patrimoniului public sau privat al Autorității publice locale predate în concesiunea operatorului, în scopul îndeplinirii obiectivelor gestiunii și care, la încetarea contractului, revin de plin drept gratuit, în bună stare, exploatabile și libere de orice sarcini sau obligații Autorității publice
Bunuri de preluare	Înseamnă bunurile care se află în patrimoniul operatorului, pe care acesta le utilizează pentru prestarea serviciului de iluminat public și pe care Autoritatea contractantă are posibilitatea de a le prelua, în condițiile legii, în totalitate sau parțial, la încetarea din orice motiv a Contractului, în schimbul plății valorii acestor bunuri
Bunuri proprii	Înseamnă acele bunuri proprietatea Operatorului existente la data contractului, ori dobândite sau achiziționate de acesta la un

	moment dat pe parcursul întregii durate a contractului, cu titlu de proprietate privată
„ Contract ”	înseamnă prezentul Contract de delegare a gestiunii serviciului iluminat public, inclusiv toate anexele la acesta. Contractul reglementează raporturile juridice dintre unitatea administrativ-teritorială Păuliș și operatorul societate reglementată de Legea nr. 31/1990, republicată cu modificările și completările ulterioare, cu capital integral al autorității publice teritoriale, înființată de unitatea deliberativă a unității administrative teritoriale Păuliș, în cadrul gestiunii directe a serviciului de iluminat public.
Caietul de sarcini al serviciului de iluminat public	Înseamnă documentul care stabilește condițiile de desfășurare a activităților specifice serviciului iluminat public, stabilind nivelurile de calitate și condițiile tehnice necesare funcționării serviciului în condiții de eficiență și siguranță, care poate fi completat /modificat de Autoritatea contractantă cu consultarea Operatorului
Investiții	Înseamnă toate cheltuielile de construcție, reabilitare, modernizare sau refacere (altele decât cheltuielile curente pentru întreținere, exploatare și reparații) suportate și capitalizate de Operator în nume propriu sau în numele și pentru Autoritatea contractantă pentru sistemul de iluminat public al Comunei Păuliș, inclusiv achiziția/instalarea/punerea în funcțiune a unor unități de iluminat public noi
Operator	Inseamna persoana juridică de drept privat cu capital public, înregistrată în România, care va asigura nemijlocit furnizarea/prestarea serviciului de iluminat public, în condițiile prezentului contract și a reglementarilor legale în vigoare
„ Obligații de serviciu public ”	Obligațiile de serviciu public sunt acele obligații /cerințe definite sau stabilite de către o autoritate competentă, pentru a asigura serviciul iluminat public - serviciu de interes general, pe care un operator, dacă ar ține seama de propriile sale interese comerciale, nu și le-ar asuma sau nu și le-ar asuma în aceeași măsură sau în aceleași condiții fără a fi retribuit.
Prețul/tariful	Inseamna pretul/tariful aferent prestării serviciului de iluminat public astfel cum acesta este stabilit și poate fi modificat ori ajustat potrivit procedurilor prevăzute de Contract și/sau Lege
Redevență	Înseamnă plățile datorate de Operator către Autoritatea contractantă în schimbul gestiunii serviciului de iluminat public
Regulamentul serviciului de iluminat public	Înseamnă documentul care reglementează în detaliu desfășurarea activităților specifice serviciului de iluminat public, în condiții de eficiență și la standardele de calitate, în vederea utilizării optime a resurselor de energie și cu respectarea normelor de protecție a mediului

Sistem de iluminat public	Ansamblul format din puncte de aprindere, cutii de distribuție, cutii de trecere, linii electrice de joasă tensiune subterane sau aeriene, fundații, elemente de susținere a liniilor, instalații de legare la pământ, console, corpuri de iluminat, accesorii, conductoare, izolatoare, cleme, armături, echipamente de comandă, automatizare și măsurare utilizate pentru iluminatul public;
Valoarea bunurilor de preluare	Înseamnă valoarea contabilă actualizată a bunurilor de preluare, la data la care se decide preluarea
Zi	Înseamnă orice zi calendaristică atunci când nu se face referire expresă la "zi lucrătoare"

2.2. Părțile convin că, în vederea îndeplinirii obligațiilor prevăzute în prezentul contract, vor acționa întotdeauna cu bună credință.

2.3. Termenii utilizați și nedefiniți în prezentul contract și care sunt definite de o reglementare legală, în special de legislația aplicabilă în domeniul serviciului de iluminat public, vor avea înțelesul prevăzut de aceste dispoziții legale.

CAPITOLUL III - OBIECTUL CONTRACTULUI DE GESTIUNE

3.1. Obiectul contractului de gestiune constă în dreptul și obligația operatorului de a presta serviciul de iluminat public în comuna Păuliș, inclusiv dreptul și obligația de a administra și de a exploata infrastructura tehnico-edilitară aferentă serviciului de iluminat public în aria administrativ-teritorială – comuna Păuliș.

3.1.1. Modernizarea, extinderea, relocarea circuitelor aeriene de alimentare în subteran pentru componentele iluminat stradal, iluminat pietonal și iluminat arhitectural fac obiectul prezentului contract doar în măsura în care investiția se finanțează de la bugetul local sau în situația în care operatorul este eligibil pentru finanțare.

3.2. Operatorul are obligația de a presta serviciul iluminat public și de a exploata bunurile ce compun sistemul de iluminat public al comunei Păuliș, inclusiv de a realiza investiții în sistemul de iluminat public, din fonduri proprii și/sau fonduri alocate de Autoritatea contractantă, ori alte surse, cu respectarea prezentului contract, a Caietului de sarcini, a Regulamentului Serviciului de iluminat public al Comunei Păuliș și a indicatorilor de performanță.

3.3. Prin acordarea gestiunii sistemului de iluminat public al comunei Păuliș, Autoritatea contractantă acordă Operatorului dreptul de a lua toate măsurile și de a întreprinde toate acțiunile și activitățile necesare, în măsura permisă și în condițiile stabilite de reglementările legale, pentru a asigura funcționarea în mod corespunzător a sistemului de iluminat public, inclusiv de a efectua lucrări, de a instala sau îndepărta utilaje și/sau echipamente, în scopul prestării serviciului de iluminat public și al reparării, întreținerii, îmbunătățirii și/sau înlocuirii bunurilor ce compun sistemul de iluminat public al comunei Păuliș.

3.4. Acordarea de către autoritatea contractantă și exercitarea de către operator a drepturilor descrise la alin. 3.3, se face sub condiția respectării de către Operator a tuturor reglementărilor și procedurilor în domeniul protecției mediului, sănătății și siguranței publice sau în orice alte domenii incidente și a solicitării și obținerii oricăror Autorizații, atunci când este cazul, precum și cu condiția respectării de către Operator a oricăror obligații legate de exercițiul unor astfel de drepturi, incluzând dar fără a se limita la obligația de a repara și înlătura toate urmările acestor acțiuni potrivit reglementărilor legale incidente.

3.5. Obiectivele Autorității contractante sunt:

- a) ridicarea gradului de civilizație, a confortului și a calității vieții;
- b) creșterea gradului de securitate individuală și colectivă în cadrul comunităților locale, precum și a gradului de siguranță a circulației rutiere și pietonale;
- c) susținerea și stimularea dezvoltării economico-sociale a localităților;
- d) funcționarea și exploatarea în condiții de siguranță, rentabilitate și eficiență economică a infrastructurii aferente serviciului.

3.6. Serviciul de iluminat public se realizează prin intermediul infrastructurii tehnico-edilitare specifice aparținând domeniului public sau privat al autorității administrației publice locale care formează sistemul de iluminat public al comunei Păuliș.

3.6.1. Categoriile de bunuri ce vor fi utilizate de operatoral-gestionar în derularea contractului sunt următoarele:

a) bunuri de retur - bunurile concesionate de către Autoritatea contractantă către Operator în scopul îndeplinirii contractului, bunurile de natura domeniului public/privat nou creat sau cele existente, dezvoltate și modernizate cu finanțare pentru investiții de la bugetul local sau central, precum și cele realizate de Operator în conformitate cu Programul de investiții și care la încetarea contractului, revin de plin drept, gratuit și liber de orice sarcini, Autorității contractante;

b) bunuri proprii - bunurile care aparțin Operatorului și care sunt utilizate de către acesta în scopul executării contractului, pe durata acestuia. Bunurile proprii, la încetarea contractului, din orice cauză, acestea rămân în proprietatea Operatorului;

c) Bunuri de preluare - bunurile care se află în patrimoniul Operatorului, pe care acesta le utilizează în scopul executării contractului și pe care Autoritatea contractantă are posibilitatea de a le prelua, în totalitate sau parțial, la încetarea din orice motiv a Contractului, în schimbul plății către Operator a unei compensații egale cu valoarea neamortizată a bunurilor de preluare.

CAPITOLUL IV - ARIA TERITORIALĂ PE CARE VOR FI PRESTATE SERVICIILE

4.1. Aria teritorială pe care vor fi prestate serviciile de iluminat public obiect al contractului de gestiune este Comuna Păuliș.

CAPITOLUL V - DISPOZIȚII GENERALE

5.1. - Contractul de gestiune are ca anexe obligatorii următoarele:

Anexa 1- Inventarul bunurilor mobile și imobile, proprietate publică sau privată a unității administrativ-teritoriale, aferente serviciului de iluminat public și care sunt date în concesiune Operatorului pe perioada de derulare a contractului;

Anexa 2 - Procesul-verbal de predare-primire a bunurilor aferente serviciului de iluminat public, proprietate publică sau privată a unității administrativ-teritoriale, predate în concesiune operatorului, în scopul îndeplinirii obiectivelor gestiunii serviciului de iluminat public;

Anexa 1 Indicatorii tehnici de performanță ai serviciului de iluminat public;

Anexa 2 Regulamentul serviciului de iluminat public al Comunei Păuliș;

Anexa 3 Caietul de sarcini al serviciului de iluminat public al Comunei Păuliș;

CAPITOLUL VI - DURATA CONTRACTULUI

6.1. Durata contractului de gestiune este de **5 ani**, începând de la data semnării prezentului contract.

6.2. Părțile pot conveni asupra prelungirii duratei contractului cu respectarea

reglementărilor incidente serviciului de iluminat public.

6.3. Prelungirea va fi convenită prin act adițional la contract nu mai târziu de 30 (treizeci) de zile înainte de data expirării contractului.

CAPITOLUL VII - DREPTURILE ȘI OBLIGAȚIILE PĂRȚILOR

7.1. Fără a duce atingere tuturor drepturilor și obligațiilor menționate în prezentul contract și în legislația în vigoare, Operatorul și Autoritatea contractantă vor avea următoarele drepturi:

7.1.1. Drepturile Operatorului:

- a) să exploateze în mod direct, pe riscul și pe răspunderea sa, bunurile, activitățile și serviciul public care fac obiectul prezentului contract;
- b) să încaseze contravaloarea serviciului de iluminat public conform prețurilor/tarifelor aprobate de către Autoritatea contractantă, determinate conform legislației în vigoare;
- c) să aplice la facturare prețul/tarifal aprobat conform legislației în vigoare;
- d) să propună ajustarea și modificarea prețurilor/tarifelor în conformitate cu prevederile legislative în vigoare;
- e) să beneficieze de toate informațiile necesare pentru buna desfășurare a activității din partea Autorității contractante;
- f) oricare alte drepturi prevăzute de legislația în vigoare;

7.1.2. Drepturile Autorității contractante:

- a) de a stabili și de a aproba programele de reabilitare, extindere și modernizare a dotărilor existente aferente serviciului de iluminat public, cu consultarea Operatorului;
 - b) de a realiza investiții de interes comun în domeniul infrastructurii tehnico-edilitare aferente serviciilor publice delegate;
 - c) de a corela cu programele de dezvoltare economico-socială a localității și de amenajare a teritoriului efectuarea lucrărilor de investiții în scopul realizării acestora într-o concepție unitară;
 - d) de a aproba studiile de fezabilitate privind reabilitarea, extinderea și modernizarea dotărilor publice aferente serviciilor publice delegate;
 - e) de a inspecta bunurile, activitățile și serviciul de iluminat public, de a verifica stadiul de realizare a investițiilor, precum și modul în care este satisfăcut interesul public;
 - f) de a finanța cheltuielile de capital pentru realizarea obiectivelor de investiții publice a unității administrativ teritoriale, aferente sistemului de iluminat public.
- l)** Obiectivele de investiții publice specifice infrastructurii tehnico-edilitare a serviciului de iluminat public, ce implică fonduri de la bugetele locale, promovate de autoritatea administrației publice locale, având ca scop serviciul de utilitate publică - iluminat public, în numele și pe seama unității administrativ-teritoriale, se nominalizează în listele anuale de investiții anexate la bugetele locale, având ca scop serviciul de utilitate publică - iluminat public și se aprobă odată cu acestea prin hotărâri ale unității deliberative a comunei Păuliș;
- g)** de a solicita informații cu privire la nivelul și calitatea serviciului iluminat public și cu privire la modul de întreținere, exploatare și administrare a bunurilor proprietatea publică sau privată a Autorității Contractante, concesionate pentru realizarea serviciului;
 - h)** de a monitoriza respectarea obligațiilor asumate prin contract, cu notificarea prealabilă a operatorului și în condițiile prevăzute în caietul de sarcini și în regulamentul serviciului;
 - i)** de a-și manifesta intenția de a dobândi bunurile de preluare și de a solicita Operatorului încheierea contractului de vânzare-cumpărare și/sau a oricăror alte documente necesare cu privire la aceste bunuri;
 - j)** de a aproba stabilirea, ajustarea sau, după caz, modificarea prețurilor/tarifelor aferente

hh) să fundamenteze și să întocmească programele de investiții a sistemului de iluminat public, pe categorii de surse de finanțare și să le transmită spre aprobare autorității publice locale;

ii) să coreleze perioadele și termenele de execuție a investițiilor și reparațiilor cu planurile de investiții și reparații a celorlalți furnizori de utilități, inclusiv cu programele de reabilitare și dezvoltare urbanistică ale administrației publice locale;

jj) să inițieze și să avizeze lucrările de modernizări și de introducere a tehnicii noi pentru îmbunătățirea performanțelor tehnico-economice ale sistemului de iluminat public și să le trimită autorității contractante spre aprobare;

kk) să contracteze și să asigure energia electrică necesară funcționării sistemului de iluminat public al comunei Păuliș.

ll) oricare alte obligații prevăzute de legislația în vigoare.

7.2.1.1. Obligații referitoare la Calitatea Serviciului, Reclamații

a) Indicatorii de performanță ce trebuie respectați de Operator și monitorizați de Autoritatea Contractantă sunt cei prevăzuți în Anexa 1 la Contract.

b) Nerespectarea indicatorilor de performanță de către Operator, din vina sa exclusivă, poate duce la aplicarea de penalități.

c) în cazul neîndeplinirii indicatorilor de performanță de către Operator, Autoritatea Contractantă va stabili în sarcina acestuia un plan de măsuri pentru îndeplinirea indicatorilor, în termen de 60 de zile.

d) Operatorul are obligația de a face disponibile detaliile cu privire la procedura de reclamație pe site-ul propriu ori prin panouri amplasate la sediul acestuia - Biroul Relații cu Clienții.

e) Operatorul va înregistra toate reclamațiile indiferent de calea de primire a acestora (direct, poșta, poșta electronică) și va răspunde la acestea în termen de 30 de zile de la primirea lor, în conformitate cu legislația în vigoare. Autoritatea Contractantă are dreptul să ceară în fiecare lună un raport cu privire la reclamațiile înregistrate în luna anterioară.

f) Autoritatea Contractantă va transmite Operatorului reclamațiile cu privire la activitatea acestuia și la activitatea de iluminat public în general primite prin sistemele proprii de înregistrare a reclamațiilor pentru a-și exprima punctul de vedere asupra acestora și spre soluționare, după caz.

7.2.2. Obligațiile Autorității contractante:

a) să predea Operatorului la data intrării în vigoare a contractului, toate bunurile, instalațiile, echipamentele și dotările aferente întregii activități, cu inventarul existent și documentațiile aferente, libere de orice sarcini, pe bază de proces-verbal de predare-primire,

b) să notifice părților interesate, la cerere, informații referitoare la încheierea prezentului contract;

c) să faciliteze Operatorului autorizarea lucrărilor și investițiilor pe domeniul public și privat, în conformitate cu reglementările legale în vigoare;

d) să își asume pe perioada derulării contractului de gestiune toate responsabilitățile și obligațiile ce decurg din calitatea sa de proprietar;

e) să ia toate măsurile pentru înlocuirea bunurilor pe care le scoate din uz și pentru realizarea investițiilor și modernizarea sistemului public de iluminat public, în așa fel încât să se păstreze capacitatea de a realiza serviciul de iluminat public;

f) să nu îl tulbure pe Operator în exercițiul drepturilor rezultate din prezentul contract;

g) să nu modifice în mod unilateral contractul de gestiune, în afară de cazurile

prevăzute expres de lege și de prezentul contract;

h) să notifice Operatorului apariția oricăror împrejurări de natură să aducă atingere drepturilor acestuia;

i) să verifice periodic serviciul public prestat în baza prezentului contract și nivelul de calitate al acestuia, îndeplinirea indicatorilor de performanță și aplicarea penalităților pentru neîndeplinirea acestora, menținerea echilibrului contractual;

j) în vederea asigurării continuității serviciului de iluminat public, are responsabilitatea planificării și urmăririi lucrărilor de investiții necesare asigurării funcționării sistemului în condiții de siguranță și la parametri ceruți prin prescripțiile tehnice; în acest scop se vor întocmi programe de investiții bazate pe planificarea multianuală a investițiilor și ținându-se seama de etapele procesului bugetar, în conformitate cu reglementările legale;

k) să probeze programele de dezvoltare, reabilitare, extindere și modernizare a sistemelor de iluminat public existente, precum și programe de înființare a unor noi rețele de iluminat public;

l) să asigure finanțarea programelor de investiții de interes public, în domeniul infrastructurii tehnico-edilitare aferente serviciului de iluminat public atunci când sursa de finanțare este bugetul local;

m) să coordoneze proiectarea și execuția lucrărilor tehnico-edilitare, în scopul realizării acestora într-o concepție unitară și corelată cu programele de dezvoltare economico-socială a localității și de amenajare a teritoriului, de urbanism și de mediu;

n) să asigure și să respecte independența managerială a operatorului față de orice ingerințe ale autorităților și instituțiilor publice.

o) oricare alte obligații prevăzute de legislația în vigoare.

CAPITOLUL VIII - PREȚURILE/TARIFELE PRACTICATE ȘI PROCEDURA DE STABILIRE, MODIFICARE SAU AJUSTARE A ACESTORA

8.1. Prețurile/tarifele pentru prestarea serviciului de iluminat public, aplicabile în prezentul contract sunt cele prevăzute în HCL nr

8.2. Stabilirea/ajustarea/modificarea prețurilor/tarifelor se vor efectua în conformitate cu prevederile Ordinului ANRSC, în vigoare, privind aprobarea normelor metodologice de stabilire, ajustare sau modificare a valorii activității serviciului de iluminat public.

8.3. Prețurile/tarifele se ajustează, la cererea Operatorului, cel mai devreme după primul an de activitate, dar nu mai mult de o dată pe an, utilizând parametrul de ajustare „indicele prețurilor de consum comunicat de INS (total)” aferent anului trecut de activitate.

8.4. În vederea menținerii echilibrului contractual părțile pot modifica prețurile/tarifele din contract astfel încât să se asigure:

a) prestarea serviciului de iluminat public la nivelurile de calitate și indicatorii de performanță stabiliți prin caietul de sarcini, regulamentul serviciului de iluminat public și prin contract;

b) realizarea unui raport calitate-cost cât mai bun pentru serviciul de iluminat public prestat pe perioada angajată și asigurarea unui echilibru între riscurile și beneficiile asumate de părțile contractante;

c) întreținerea și exploatarea eficientă a bunurilor aparținând domeniului public și privat al unității administrativ-teritoriale, afectate serviciului de iluminat public.

8.5. În componența prețului/tarifului aferent prestării activităților serviciului de iluminat public nu este cuprinsă contravaloarea energiei electrice necesară funcționării serviciului de iluminat public, aceasta se refacturează separat Comunei Păuliș la cantitatea și valoarea contractată

de operator cu furnizorul de energie electrică.

8.6. Orice modificare/ajustare a tarifelor aprobate de către Consiliul local al comunei Păuliș vor face obiectul unui act adițional încheiat între părțile contractante.

CAPITOLUL IX - FACTURARE ȘI TERMENE DE PLATĂ

9.1. Factura se emite după acceptarea situației de lucrări. Plata se face în termen de 30 de zile de la înregistrarea facturii la autoritatea contractantă. Termenul de scadență privind plata facturii se ia în calcul începând cu data primirii facturii.

9.2. Situațiile de lucrări se întocmesc în conformitate cu prevederile contractuale, iar plata se va realiza lunar, conform regulii de decontare stabilite, fără a depăși tarifele anuale aprobate.

9.3. Neachitarea facturii de către autoritatea contractantă în termen de 30 de zile de la data scadenței atrage penalități de întârziere, în condițiile art. 42 alin. (10) din Legea nr. 51/2006.

9.4. Termenul de scadență pentru contravaloarea consumului de energie electrică va fi cel stabilit în contractul de furnizare a energiei electrice încheiat între operator și furnizorul de energie electrică, dar nu va fi mai scurt de 5 zile lucrătoare. Termenul de scadență privind plata energiei electrice va fi înscris de operatorul serviciului de iluminat public în factura transmisă spre decontare.

CAPITOLUL X - REDEVENȚĂ

10.1. REDEVENȚĂ

10.1.1 În schimbul dreptului și obligației de exploatare a bunurilor concesionate, Operatorul se obligă să plătească anual Autorității contractante redevența stabilită calculată prin aplicarea procentului de 0,06% asupra valorii bunurilor aflate în patrimoniul Comunei Păuliș, aferente serviciului de iluminat public.

10.1.2 La data semnării contractului redevența datorată Comunei Păuliș este de lei, suma fixă/an reprezentând 0,06% din valoarea bunurilor concesionate egala cu lei. Suma fixă anuală de lei se indexează anual cu Indicele Prețurilor de Consum Total începând cu anul trimestrul al anului Pentru anul, redevența se va calcula raportat la suma prevăzută la art.

10.1.2. din contract, corespunzător lunilor rămase de la data intrării în vigoare a contractului și până la sfârșitul anului

10.1.3. Redevența aferentă anului va fi împărțită în tranșe lunare egale, Operatorul plătind lunar, până cel târziu la data de 15 a următoarei luni, în contul indicat la pct. 10.1.6. din prezentul contract.

10.1.4. Începând cu anul, Operatorul va achita trimestrial Autorității contractante valoarea redevenței anuale datorate, împărțită în patru tranșe egale, până cel târziu la data de 15 a primei luni a trimestrului următor celui pentru care redevența este datorată.

10.1.5. Plata redevenței se va face în contul deschis la Trezoreria Lipova. Codul de înregistrare fiscală al Unității Administrativ Teritoriale este 3520245.

10.1.6. Pentru nerespectarea termenului de plată a redevenței, Operatorul datorează Autorității contractante penalități de întârziere, calculate din prima zi de scadență prin aplicarea procentului de 0,05% pe zi de întârziere asupra sumei neachitate, până la îndeplinirea efectivă a obligației de plată.

10.1.7. În caz de întârziere la plată a redevenței cu 90 de zile Autoritatea Contractantă va

executa garanția constituită de operator cu suma datorată de acesta, calculată până la recuperarea integrală a creanței.

CAPITOLUL XI GARANȚIA

11.1 În termen de 90 de zile de la data intrării în vigoare a prezentului Contract, Operatorul este obligat să constituie, cu titlu de garanție, în contul Autorității Contractante, o sumă de de lei.

11.2 Garanția se actualizează anual cu rata inflației (IPC total) și se reîntregește anual de către operator până la data de 31 ianuarie a fiecărui an.

11.3 Din garanție se rețin, dacă este cazul, penalitățile, despăgubirile datorate de operator în cazul deteriorării din cauze imputabile lui a instalațiilor utilizatorului, despăgubirile acordate de operator pentru nerespectarea parametrilor de furnizare și orice alte sume datorate Autorității Contractante și neachitate de către Operator, în baza Contractului. Garanția se restituie la sfârșitul prezentului Contract.

CAPITOLUL XII – INVESTIȚII

12.1. Operatorul are obligația de a realiza investițiile în legătură cu prestarea serviciului de iluminat public, în conformitate cu Programul de investiții al Operatorului.

12.2. Autoritatea contractantă are obligația de a finaliza investițiile din programul de investiții al autorității.

12.3. În conformitate cu prevederile art. 44 al Legii nr. 51/2006, republicată cu modificările și completările ulterioare, părțile vor defini anual, prin bugetele de venituri și cheltuieli, programele de investiții anuale în corelare cu programul de investiții în sistemul de iluminat public.

12.4. Finanțarea și realizarea investițiilor aferente sistemului de iluminat public se face cu respectarea legislației în vigoare privind inițierea, fundamentarea, promovarea și aprobarea investițiilor publice.

12.5. (1) Finanțarea cheltuielilor de capital pentru realizarea obiectivelor de investiții publice ale unității administrativ-teritoriale, aferente sistemului de iluminat public, se asigura din următoarele surse:

- a) fonduri de la bugetul local;
- b) credite bancare, ce pot fi garantate de operator și/sau de autoritatea contractantă, de statul român sau de alte entități specializate în acordarea de garanții bancare;
- c) fonduri nerambursabile obținute prin aranjamente bilaterale sau multilaterale,
- d) fonduri transferate de la bugetul de stat, ca participare la cofinanțarea unor programe de investiții realizate cu finanțare externă, precum și din bugetele unor ordonatori principali de credite ai bugetului de stat;
- e) alte surse, constituite potrivit prevederilor legale.

(2) Bunurile realizate în cadrul programelor de investiții ale unității administrativ-teritoriale aparțin domeniului public/privat al acesteia.

(3) Obiectivele de investiții publice specifice infrastructurii tehnico-edilitare aferente serviciului de iluminat public, ce implică fonduri de la bugetul local, transferuri de la bugetul de stat sau fonduri comunitare, promovate de autoritatea administrației publice locale, se nominalizează în listele anuale de investiții anexate la bugetele locale și se aprobă odată cu acestea prin hotărâri ale autorității deliberative a unității administrativ-teritoriale.

(4) Pentru demararea implementării obiectivelor de investiții Autoritatea Contractantă emite comenzi, pe baza de antemăsurători, oferte, alte documente justificative, transmise de către Operator.

(5) Obiectivele de investiții menționate la alin. (3) se realizează cu respectarea prevederilor legale în vigoare privind elaborarea, avizarea și aprobarea documentațiilor de execuție, a prevederilor legale în vigoare privind autorizarea executării lucrărilor de construcții, precum și a documentațiilor de urbanism și amenajarea teritoriului aprobate conform legii.

CAPITOLUL XIII - MENȚINEREA ECHILIBRULUI CONTRACTUAL

13.1. Raporturile contractuale dintre Autoritatea Contractantă și Operator se bazează pe principiul echilibrului financiar al delegării între drepturile care îi sunt acordate Operatorului și obligațiile care îi sunt impuse.

13.2. În vederea menținerii echilibrului contractual, în cazul în care pe parcursul executării Contractului, apare o situație caracterizată prin îndeplinirea cumulativă a condițiilor următoare:

- a) schimbarea excepțională a împrejurărilor existente la data încheierii Contractului;
- b) schimbarea împrejurărilor care nu a fost și nici nu puteau fi, în mod rezonabil, avute în vedere de către Părți la data încheierii Contractului;
- c) partea nu și-a asumat riscul schimbării împrejurărilor și nici nu putea fi în mod rezonabil considerată că și-ar fi asumat acest risc, care duce la crearea unui dezechilibru contractual prin îngreunarea semnificativă a obligațiilor uneia dintre Părți, la solicitarea oricărei Părți se va proceda la renegocierea Contractului.

13.3. Dacă renegocierea nu duce la restabilirea echilibrului ori Părțile nu ajung la un acord într-un termen rezonabil, disputa urmează să fie soluționată de instanțele judecătorești, care pot dispune încetarea contractului sau modificarea acestuia în sensul distribuirii în mod echitabil între părți a pierderilor și beneficiilor ce rezultă din schimbarea circumstanțelor.

CAPITOLUL XIII - CONDIȚIILE DE REVIZUIRE A CLAUZELOR CONTRACTUALE

13.1 Orice modificare a contractului va fi realizată prin acordul intervenit între Părți, exprimat într-un act adițional. Părțile vor putea conveni revizuirea contractului ori de câte ori este necesar, atât în vederea restabilirii echilibrului contractual cât și pentru reglementarea/corelarea tuturor drepturilor și obligațiilor contractuale astfel încât:

a) să se asigure prestarea serviciului de iluminat public la nivelurile de calitate și indicatorii de performanță stabiliți prin caietul de sarcini, regulamentul serviciului de iluminat public și prin contract;

b) să se asigure realizarea unui raport calitate cost cât mai bun pentru serviciul de iluminat public prestat pe perioada angajată și asigurarea unui echilibru între riscurile și beneficiile asumate de părțile contractante;

c) să se poată asigura întreținerea și exploatarea eficientă a bunurilor aparținând domeniului public și privat al unității administrativ-teritoriale, afectate serviciului de iluminat public.

13.2 Modificări Unilaterale efectuate de Autoritatea Contractantă

13.2.1 Autoritatea Contractantă poate modifica unilateral orice parte a contractului din

a) Autoritatea contractantă nu plătește contravaloarea serviciilor de iluminat public prevăzute în prezentul contract pentru o perioadă mai mare de 90 de zile;

b) Orice alte încălcări semnificative ale obligațiilor contractuale săvârșite de către Autoritatea contractantă.

14.5 Cu excepția cazului în care Contractul prevede altfel, orice notificare de încetare a Contractului va fi făcută de Partea care solicită încetarea prin transmiterea unei notificări în acest scop celeilalte Părți ("Notificarea de încetare")

14.6 Înainte de transmiterea Notificării de încetare, Partea care se consideră prejudiciată va convoca cealaltă Parte la negocieri, prin transmiterea unei notificări ("Notificarea de negociere"), în vederea încercării de soluționare a diferendului pe cale amiabilă. Notificarea de negociere va indica cel puțin următoarele elemente:

i. Data și locul unde vor avea loc negocierile;

i. Obligațiile pretinse neîndeplinite;

ii. Termenul în care se așteaptă remedierea obligațiilor încălcate (termen care nu poate fi mai mic decât termenul menționat în Contract, pentru fiecare situație de neîndeplinire în parte).

14.7 Dacă Partea în culpă nu se prezintă la negociere, așa cum această întâlnire a fost convocată conform prezentului Contract, sau negocierea nu conduce la soluționarea diferendului, sau Partea în culpă nu își îndeplinește toate obligațiile pretinse a fi îndeplinite, conform celor decise în procesul de negociere, Partea prejudiciată are dreptul să transmită Părții în culpa Notificarea de încetare.

14.8 Dacă Partea prejudiciată renunță la pretențiile din Notificarea de negociere, sau Partea prejudiciată nu se prezintă la negociere, Partea prejudiciată nu va avea dreptul să transmită o Notificare de încetare privind obligațiile menționate în Notificarea de negociere, cu excepția situației în care este reluată procedura de la art. 14.6 de mai sus.

14.9 În situația în care în urma negocierilor pentru soluționarea diferendului pe cale amiabilă Părțile nu decid prin voință comună nici continuarea Contractului, nici încetarea Contractului, partea prejudiciată va transmite părții în culpa Notificarea de încetare și se va adresa instanței competente pentru constatarea rezilierii Contractului și stabilirea cuantumului prejudiciului.

14.10 La încetarea Contractului, indiferent de motiv:

i. Drepturile și obligațiile impuse Părților în baza Contractului vor înceta, cu excepția cazului în care Contractul prevede altfel;

i. Operatorul va transmite de plin drept, gratuit și libere de orice sarcini, Autorității Contractante bunurile de retur;

ii. Autoritatea Contractantă va avea dreptul de a dobândi bunurile de preluare, în schimbul plății către Operator în termen de 60 de zile de la încetarea Contractului, a unei compensații egale cu valoarea contabilă actualizată a bunurilor de preluare.

14.11 În cazul încetării Contractului din culpa Autorității Contractante, înainte de termenul stabilit în Contract:

a) Autoritatea Contractantă va prelua Bunurile de retur realizate de Operator în temeiul prezentului contract;

b) Autoritatea Contractantă va plăti Operatorului daune-interese pentru repararea prejudiciului pe care Autoritatea Contractantă l-a cauzat în mod direct Operatorului.

14.12 Operatorul trebuie ca, la încetarea Contractului din alte cauze decât prin forță majoră, să asigure continuitatea prestării Serviciului de iluminat public, în condițiile stipulate în reglementările legale incidente și/sau Contract, până la preluarea acestuia de către Autoritatea

NR.9045/26.09.2024

RAPORT DE SPECIALITATE

privind aprobarea Studiului de oportunitate de gestiune a serviciului de iluminat public în comuna Paulis , județul Arad, a Regulamentului privind organizarea și funcționarea acestuia și a Caietului de sarcini, precum și a contractului de delegare prin concesiune a serviciului

Acest raport are ca scop analiza și aprobarea delegării prin concesiune a serviciului de iluminat public în comuna Paulis, județul Arad. Având în vedere importanța acestui serviciu pentru bunăstarea cetățenilor, se propune o soluție eficientă care să asigure un iluminat public de calitate.

Justificarea delegării prin concesiune

Delegarea serviciului de iluminat public prin concesiune se justifică prin următoarele argumente:

- **Expertiză și resurse:** Operatorii specializați dispun de expertiză tehnică și resurse necesare pentru gestionarea eficientă a serviciului.
- **Îmbunătățirea calității:** Modernizarea infrastructurii existente și utilizarea tehnologiilor eficiente din punct de vedere energetic.
- **Reducerea costurilor:** Oferirea unui serviciu mai eficient poate duce la economii semnificative la bugetul local.

Delegarea prin concesiune va respecta toate reglementările legale în vigoare, inclusiv Legea nr. 51/2006 a serviciilor de utilitate publică și alte acte normative relevante.

Procedura de selecție

Se va desfășura o procedură de selecție transparentă și competitivă pentru alegerea operatorului, care va include:

- Publicarea anunțului de intenție.
- Evaluarea ofertelor pe baza criteriilor stabilite în caietul de sarcini.
- Negocierea contractului cu operatorul selectat.

Regulamentul și Caietul de sarcini

Regulamentul de organizare și caietul de sarcini vor stabili:

- **Obligațiile operatorului:** Menținerea și întreținerea sistemului, asigurarea unui răspuns prompt la solicitările cetățenilor.
- **Standarde de performanță:** Indicatori de performanță pentru monitorizarea activității operatorului.

Concluzii

Delegarea prin concesiune a serviciului de iluminat public în comuna Paulis reprezintă o soluție viabilă pentru modernizarea acestui serviciu esențial. Aceasta va aduce beneficii economice și sociale semnificative pentru comunitate.

Propuneri de aprobat

Se propune aprobarea următoarelor documente:

1. Delegarea prin concesiune a serviciului de iluminat public.
2. Regulamentul de organizare și funcționare a serviciului.
3. Caietul de sarcini pentru delegarea serviciului.

CONSILIER ACHIZIȚII PUBLICE
VARADI MANUELA





ROMÂNIA
JUDEȚUL ARAD
COMUNA PĂULIȘ



Păuliș nr. 2, str. Eroilor tel 0257 388101 fax 0257 388456 e-mail: primariapaulis@gmail.com

NR. 3047/26.09.2024

RAPORT DE SPECIALITATE

La proiectul de hotărâre privind aprobarea Studiului de oportunitate de gestiune a serviciului de iluminat public in Comuna Paulis, judetul Arad, a Regulamentului privind organizarea si functionarea acestuia si a Caietului de sarcini, precum si a contractului de delegare prin concesiune a serviciului

Avand in vedere considerentele juridice:

- Legea nr. 51/2006 privind serviciile comunitare de utilitati publice, cu modificarile si completarile ulterioare;
- Legea nr. 230/2006 privind serviciile comunicare de utilitati publice;
- Hotarari si ordonante guvernamentale specifice.

Tinand cont de Referatul de aprobare al Primarului Comunei Paulis cu nr. 9005/25.09.2024, precum si de prevederile legale mentionate supra, adoptarea Proiectului de Hotarare privind aprobarea Studiului de oportunitate de gestiune a serviciului de iluminat public in Comuna Paulis, judetul Arad, a Regulamentului privind organizarea si functionarea acestuia si a Caietului de sarcini, precum si a contractului de delegare prin concesiune a serviciului este oportun si legal.

COMPARTIMENT JURIDIC,
Dorina NICOLA

